

# L'offerta bibliotecaria di Roma Tre

Relazione annuale 2024 (dati 2023)

a cura del Gruppo di lavoro Monitoraggio SBA  
approvato dal Consiglio Scientifico dello SBA

# Sommario

|  |    |
|--|----|
| Sommario.....  | 2  |
| Considerazioni di carattere strategico.....                              | 3  |
| Sistema Bibliotecario di Ateneo - SBA.....                               | 5  |
| Utenti .....   | 7  |
| Spazi e attrezzature.....  | 8  |
| Spazi.....   | 8  |
| Scaffalature accessibili .....   | 9  |
| Posti lettura .....  | 10 |
| Offerta documentaria.....  | 11 |
| Budget .....   | 13 |
| Personale .....  | 15 |
| Servizi.....   | 16 |
| Apertura al pubblico ed erogazione dei servizi .....                     | 16 |
| Salette dedicate ad usi speciali.....                                    | 17 |
| Servizio di prestito.....  | 17 |
| Servizio di prestito interbibliotecario e di fornitura di documenti..... | 21 |
| Servizi orientati agli utenti.....                                       | 23 |
| Risorse elettroniche.....  | 24 |
| Journals .....   | 24 |
| Pubblicazioni ad accesso aperto.....                                     | 25 |
| Ebook.....   | 26 |
| Soddisfazione degli studenti .....                                       | 27 |
| Attività, progetti, terza missione e public engagement.....              | 29 |
| Trentennale dell'Università degli Studi Roma Tre.....                    | 29 |
| Questionario sulla customer satisfaction .....                           | 30 |
| Iniziative ed eventi.....  | 31 |
| Promozione della lettura.....  | 35 |
| Apertura al territorio.....  | 36 |
| PIM - Prestito interbibliotecario metropolitano .....                    | 36 |
| Orientamento .....   | 36 |

# Considerazioni di carattere strategico

Nell'anno 2023 il Sistema Bibliotecario di Ateneo (SBA) continua il percorso di trasformazione intrapreso nel corso dell'anno precedente, con l'obiettivo di supportare l'Ateneo nella didattica, nella ricerca e nelle attività di terza missione, facendo leva sulla sua naturale caratteristica trasversale rispetto ai Dipartimenti.

In particolare, per quanto riguarda la didattica e la ricerca sono centrali le azioni di selezione, acquisizione, gestione e valorizzazione delle risorse bibliografiche, sia in formato analogico che elettronico.

Anche quest'anno particolare attenzione è riservata all'acquisto di risorse elettroniche che comportano, da una parte, maggiore flessibilità e potenzialità nell'utilizzo e un minore sforzo di manutenzione, dall'altra, maggiori costi iniziali.

Per quanto concerne la ricerca, il supporto è duplice. Dal 2020, tramite il consorzio CARE-CRUI, il nostro Ateneo sta sottoscrivendo con gli editori contratti trasformativi, nei quali i costi pagati, oltre a garantire l'accesso contenuti nei periodici scientifici, comprendono anche quelli per la pubblicazione ad accesso aperto da parte degli autori affiliati all'Istituzione.

Per quanto concerne la terza missione, lo SBA ha rivolto ai suoi utenti un questionario sulla customer satisfaction (tasso di soddisfazione complessivamente superiore a 8/10) che rappresenta la baseline per valutare la percezione e l'importanza attribuita alle biblioteche da parte dei loro utenti. Inoltre, il Sistema si è impegnato nella realizzazione di diversi eventi culturali aperti anche ad un pubblico non accademico, tra cui uno nell'ambito del trentennale di Roma Tre (Voci dal Fondo), ed ha partecipato agli appuntamenti di Orientamento di Ateneo. Infine, ha incrementato la sua visibilità e vitalità nel territorio mediante il rinnovo della convenzione per il Prestito Interbibliotecario Metropolitano con l'Istituzione Sistema Biblioteche di Roma Capitale e della convenzione per la reciprocità dei servizi con Moby Dick - Biblioteca Hub culturale.

Su questo operato, si innesta l'attività della Delegata al Coordinamento del Consiglio Scientifico del Sistema Bibliotecario di Ateneo, nominata a giugno.

A fronte del lavoro svolto, corre l'obbligo di notare la scarsa disponibilità di risorse in cui vengono portate avanti tutte le iniziative. Tali ristrettezze sono dovute sia al limitato budget, che dipende soprattutto dallo scarso finanziamento ministeriale, sia all'aumento dei costi imputabile ai contratti trasformativi. La formula "Read and Publish" prevede la suddivisione della spesa totale tra una quota per pubblicazioni in accesso aperto (crescente nel corso del contratto) e una di accesso ai contenuti in sottoscrizione (decrescente nel corso del contratto). I costi totali, già più alti al momento del rinnovo, subiscono ulteriori incrementi dovuti anche al regime di IVA diverso per le quote Read (4%) e Publish (22%). Nel 2023 i costi Publish sostenuti dallo SBA ammontano a circa 250.000 € e hanno portato alla pubblicazione di circa 150 prodotti della ricerca open access, con un risparmio per l'Ateneo di circa 50.000 €, considerando un costo unitario a pubblicazione OA di circa 2.000 €.

Sebbene i contratti siano sicuramente positivi per l'Ateneo in termini di risparmio e in termini di visibilità acquisita grazie ad un maggiore uso dell'Open Access, gli stessi mettono in crisi lo SBA, il quale si trova a sostenere dei costi che, prima dei contratti trasformativi, erano a carico di altri centri di costo e supportati da progetti di ricerca.

A questo proposito, in aggiunta ad una giustificata richiesta di congruo finanziamento, si sono programmate diverse azioni. In primo luogo, si è aperta una campagna di sensibilizzazione dei ricercatori affinché, già in fase di sottomissione di progetto, considerino la possibilità di acquisto di risorse per la biblioteca, qualora tale spesa sia ammissibile in fase di rendicontazione. Lo SBA sta anche considerando l'opportunità di partecipare a progetti nazionali ed internazionali inserendo le biblioteche all'interno di casi d'uso. Queste azioni sono volte a generare un circolo virtuoso che consenta ai ricercatori e agli studenti di avere risorse e servizi adeguati alle loro attività e dia allo SBA la garanzia di poter mantenere e sviluppare il proprio patrimonio, asset di enorme valore per l'Ateneo.

# Sistema Bibliotecario di Ateneo - SBA

Il Sistema Bibliotecario di Ateneo (SBA) fornisce risorse e servizi qualificati alla ricerca e alla didattica rispondendo alle esigenze informative della comunità di Roma Tre.

Il Sistema è articolato in otto Biblioteche di Area, che gestiscono il patrimonio documentario delle diverse aree scientifico disciplinari presenti nell'Ateneo.

L'articolazione organizzativa dello SBA è la seguente:



Figura 1 Articolazione organizzativa dello SBA

L'Ufficio di raccordo delle biblioteche d'area coordina le attività centralizzate funzionali ai servizi bibliotecari e non eroga direttamente servizi al pubblico.

La Biblioteca di Area delle Arti è articolata in tre sezioni (Architettura Enrico Mattiello, Spettacolo Lino Micciché e Storia dell'arte Luigi Grassi), la Biblioteca di Area Umanistica Giorgio Petrocchi in due (Sede centrale e sezione Biblioteca Guillame Apollinaire), la Biblioteca di Area Scientifica e la Biblioteca di Area Tecnologica condividono al momento le stesse due sedi, quella Centrale e quella delle Torri.

Per migliorare la leggibilità dei grafici, nelle didascalie sono state utilizzate le seguenti abbreviazioni:

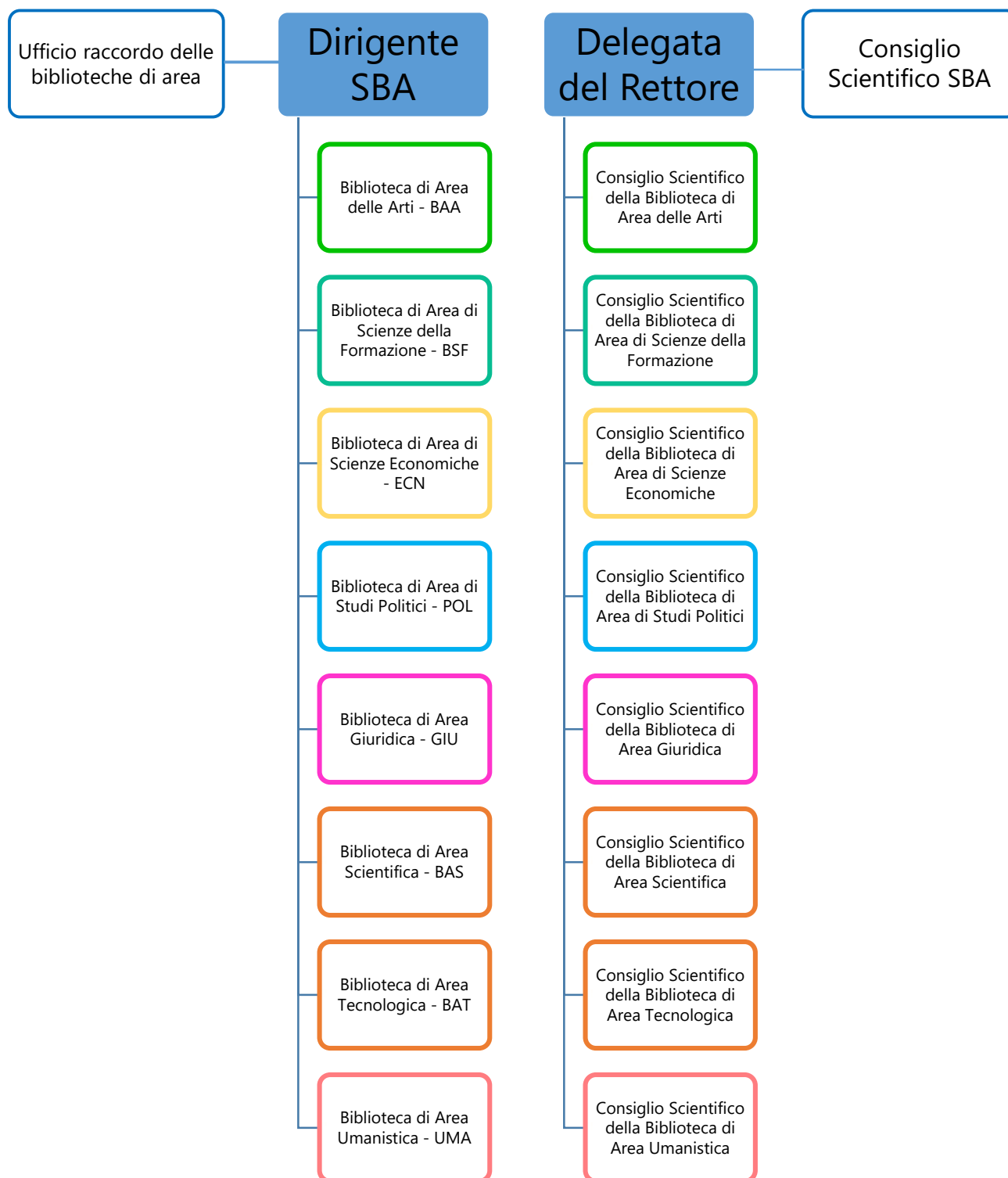
| Denominazione  | Abbreviazione |
|--|---------------|
| Biblioteca di Area delle Arti - BAA  | BAA           |
| Biblioteca di Area delle Arti - Sezione Architettura                               | BAA - Arc     |
| Biblioteca di Area delle Arti - Sezione Spettacolo                                 | BAA - Spe     |
| Biblioteca di Area delle Arti - Sezione Storia dell'arte                           | BAA - Sto     |
| Biblioteca di Area di Scienze della Formazione - BSF                               | BSF           |
| Biblioteca di Area di Scienze economiche - ECN                                     | ECN           |
| Biblioteca di Area di Studi Politici - POL   | POL           |
| Biblioteca di Area Giuridica - GIU   | GIU           |
| Biblioteca di Area Scientifica   | BAS           |
| Biblioteca di Area Tecnologica   | BAT           |
| Biblioteca di Area Scientifica e Biblioteca di Area Tecnologica                    | BAST          |
| Biblioteca di Area Scientifica e Biblioteca di Area Tecnologica - Sede Centrale    | BAST - Cen    |
| Biblioteca di Area Scientifica e Biblioteca di Area Tecnologica - Sede delle Torri | BAST - Tor    |
| Biblioteca di Area Umanistica - UMA  | UMA           |
| Biblioteca di Area Umanistica - UMA - Sede centrale                                | UMA - Cen     |
| Biblioteca di Area Umanistica - UMA - Sezione Apollinaire                          | UMA - Apo     |
| Ufficio raccordo delle biblioteche di area   | URB           |



Per ulteriori informazioni:

- [Statuto dell'Università Roma Tre, art. 32 - Biblioteche](#)
- [Regolamento di funzionamento del Sistema Bibliotecario di Ateneo](#)
- [Sito web SBA](#)
- email: [sba@uniroma3.it](mailto:sba@uniroma3.it)

# Utenti

Punti di servizio delle biblioteche: **12**

Totale utenti potenziali: **34.454**

Totale utenti attivi: **8.351**

I risultati del [questionario di customer satisfaction](#), erogato all'intera comunità accademica tra il 20 marzo e il 7 aprile 2023, fotografano la buona performance delle biblioteche e il buon tasso di soddisfazione dell'utenza di riferimento con voti complessivi superiori a 8/10.

Per "attivi" si intendono gli utenti che hanno preso almeno un libro in prestito nell'anno di riferimento.



Figura 2 Utenti attivi per biblioteca

Per "potenziali" si intendono gli utenti di riferimento delle biblioteche, intesi come persone fisiche a cui sono rivolti i servizi delle biblioteche (studenti e personale).

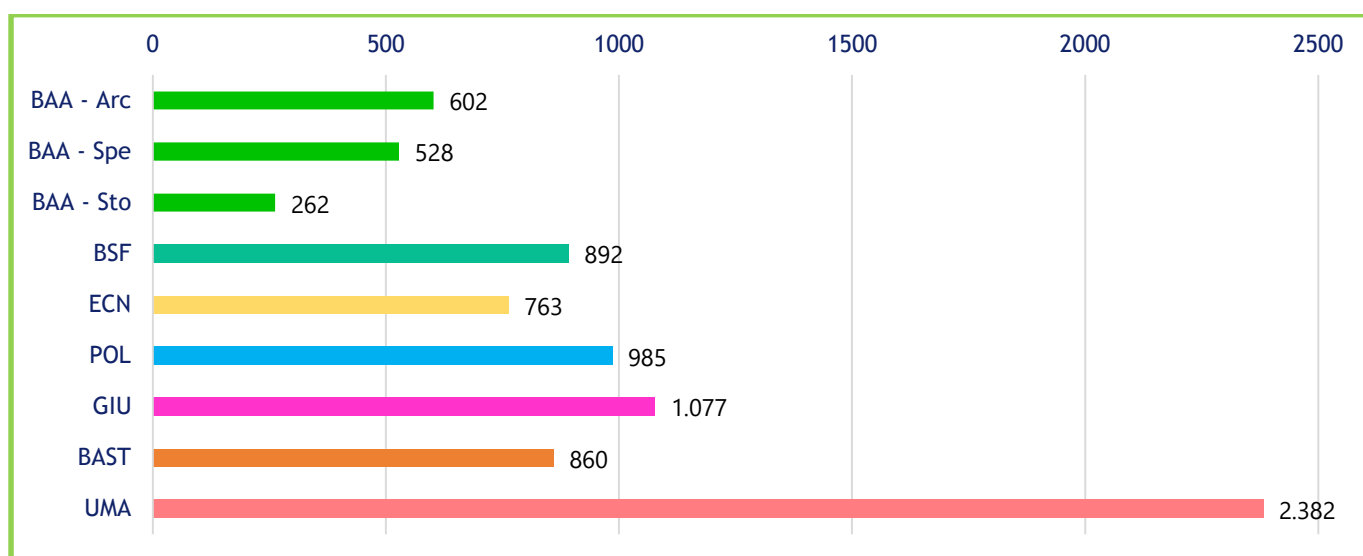

Figura 3 Utenti potenziali per biblioteca

# Spazi e attrezzature

|  |  |
|--|--|
| Superficie totale: <b>13.362 mq</b>                          | Posti lettura: <b>1.318</b>                              |
| • di cui Superficie accessibile al pubblico: <b>7.443 mq</b> | Postazioni informatiche destinate al pubblico: <b>57</b> |
| Metri lineari scaffale: <b>27.326</b>                        | Postazioni speciali: <b>5</b>                            |
| • di cui Metri lineari scaffale aperto: <b>5.522</b>         | Altre postazioni attrezzate: <b>18</b>                   |

## Spazi

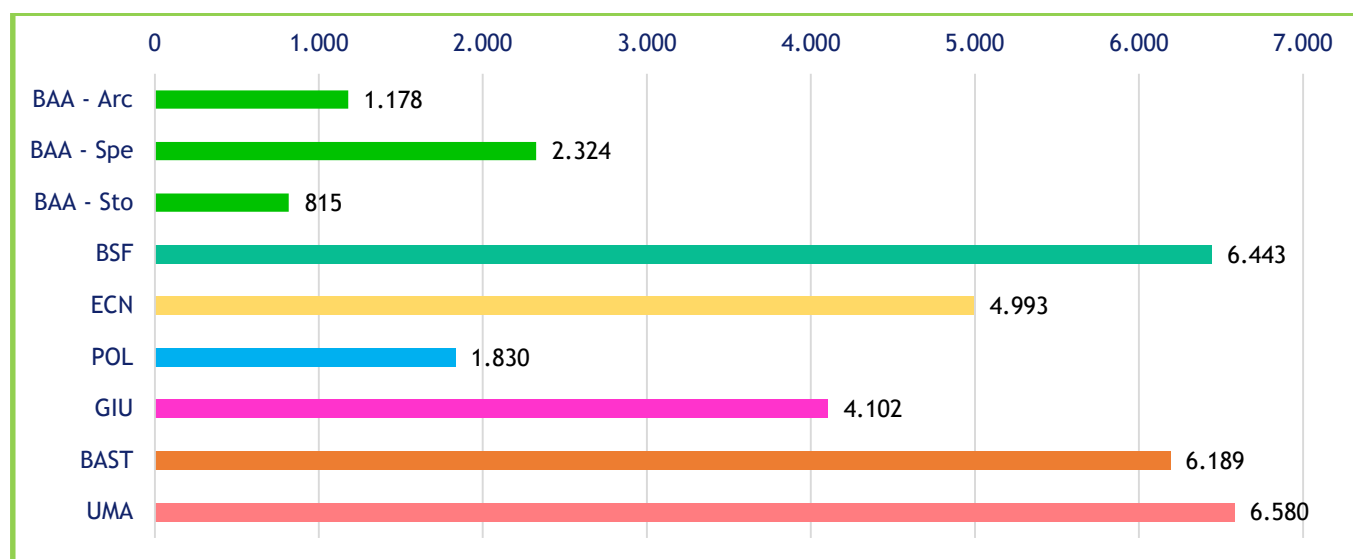
Indice disponibilità degli spazi  
(superficie accessibile al pubblico / utenti potenziali)  
**0,22 mq/utente**



Figura 4 Indice di disponibilità degli spazi per biblioteca

## Scaffalature accessibili

I libri collocati a scaffale aperto sono liberamente consultabili. La percentuale di scaffali accessibili agli utenti è fortemente condizionata dagli spazi assegnati alle biblioteche.

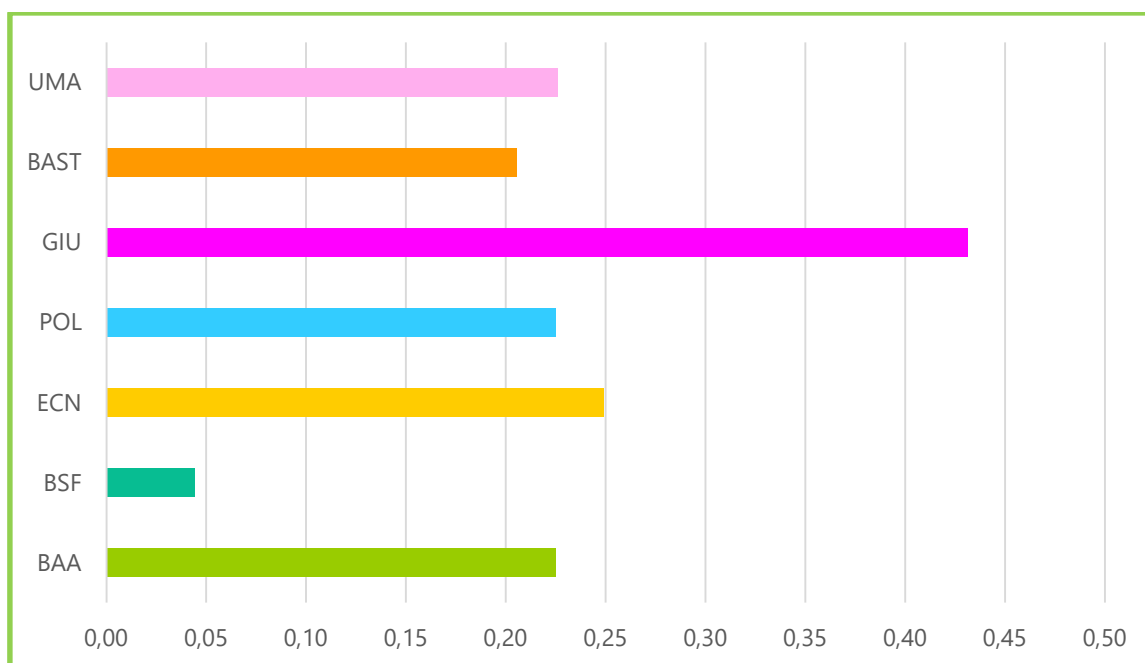

Figura 5 Percentuale scaffalature accessibili agli utenti



Figura 6 Metri lineari di scaffali accessibili agli utenti

## Posti lettura

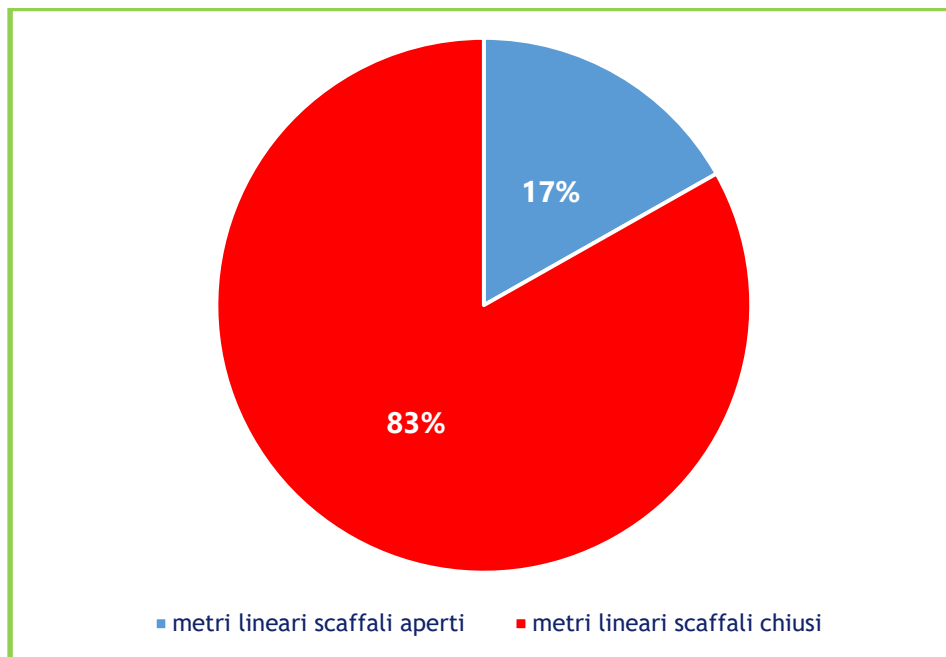
Sono considerati i posti disponibili per studio e lettura all'interno degli spazi della biblioteca. Dal conteggio sono esclusi gli spazi studio gestiti dai singoli dipartimenti.

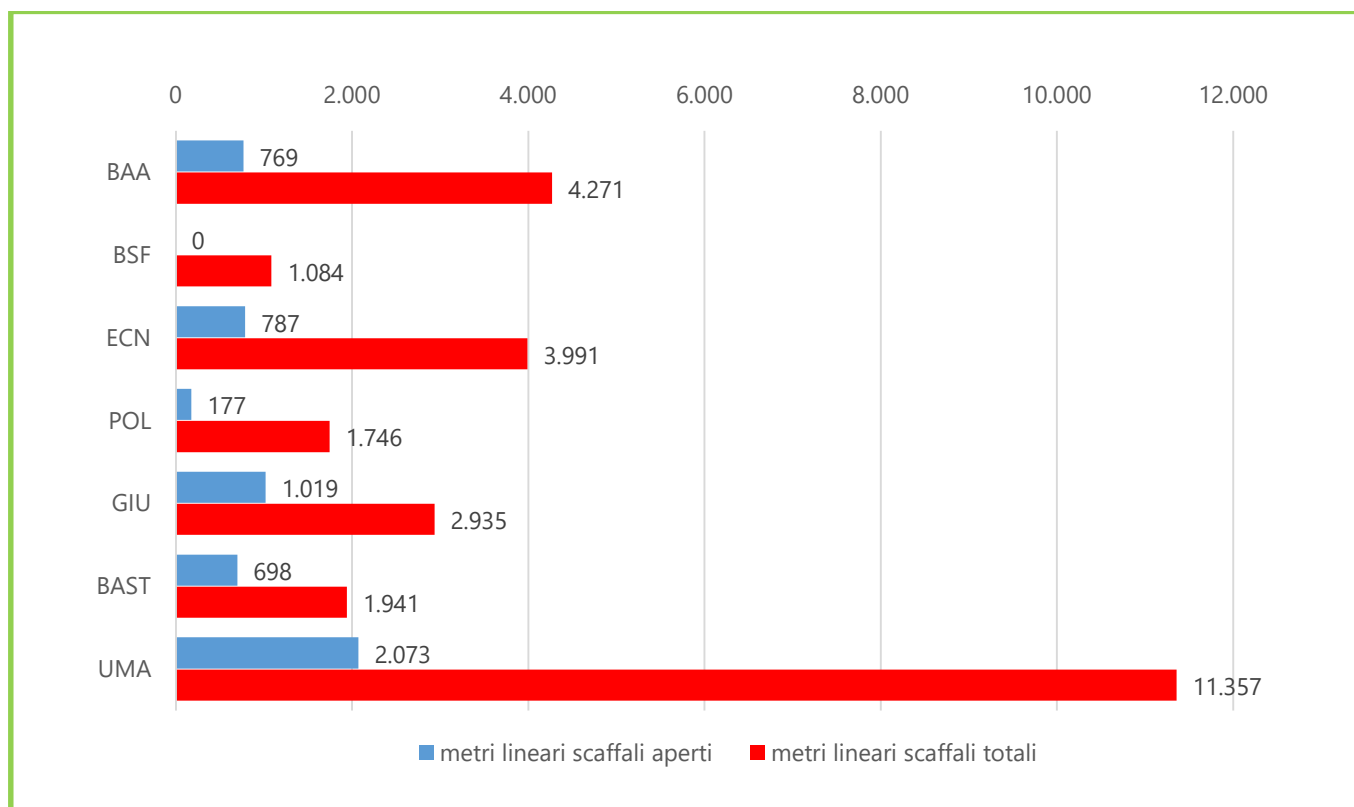

Figura 7 Posti lettura

Indice posti lettura  
(utenti potenziali / posti di lettura)  
**26,14 utenti/posto**

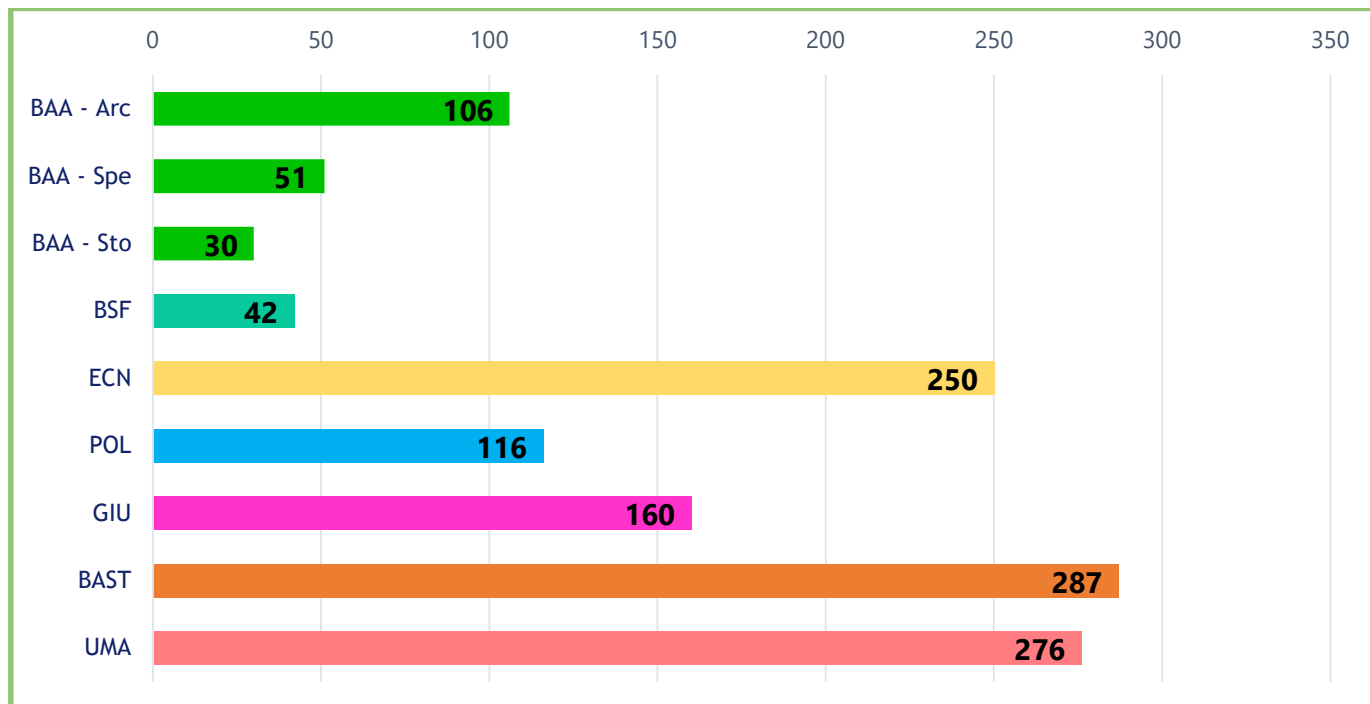

**Postazioni specifiche:** postazioni dotate di software e attrezzature specifiche per utenti con disabilità.

**Altre postazioni attrezzate:** postazioni dotate di lettore/stampatore di microforme o di apparecchiature audiovisive (ad es. proiettori, registratori, televisori) messe a disposizione dell'utenza e postazioni di autoprestito.

# Offerta documentaria

## Patrimonio totale su supporto fisico

- Libri: **613.877**
- Annate di periodici: **83.422**
- Monografie e altro materiale fisico: **13.315**

## Acquisizioni per l'anno 2023: **1.566.359**, di cui

- Periodici online: **222.318**
- Libri online: **1.335.353**
- Banche dati: **45**
- Periodici cartacei: **358**
- Monografie e altro materiale fisico: **8.285**

Nei primi mesi dell'anno le Direzioni 2 e 5 hanno attivato i contratti triennali (2023-2025) per l'acquisto di monografie e periodici, cartacei ed elettronici, a garanzia di un più efficiente ed efficace sistema di approvvigionamento delle risorse bibliografiche e di gestione dei budget sul medio periodo.



Figura 8 Acquisizioni nell'anno



Figura 9 Patrimonio totale su supporto fisico

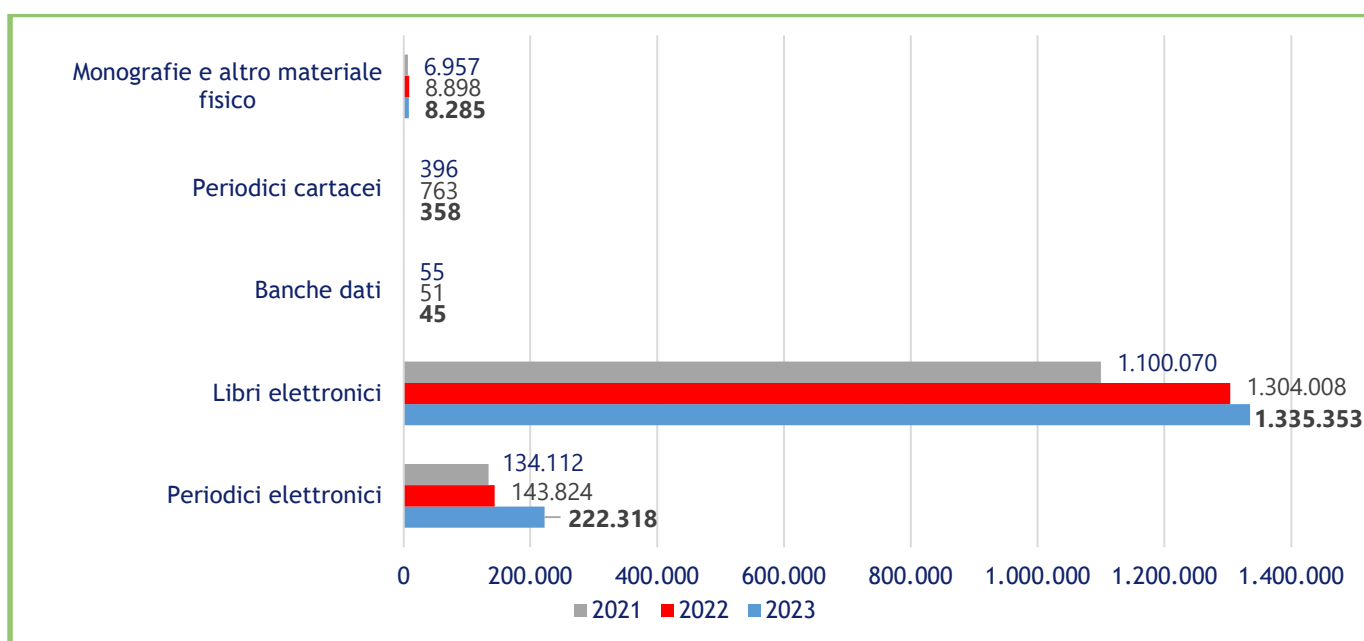

Figura 10 Acquisizioni materiale fisico

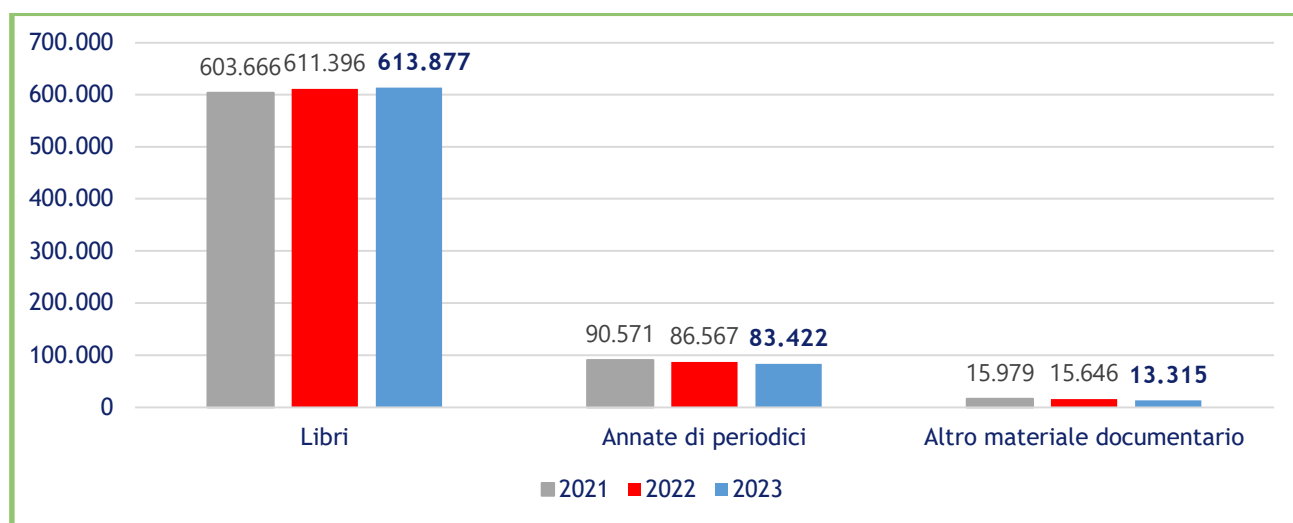

Figura 11 Acquisizioni risorse online

Nel 2023 Il Sistema Bibliotecario ha collaborato con alcuni dipartimenti in attività di sua competenza ad esempio:

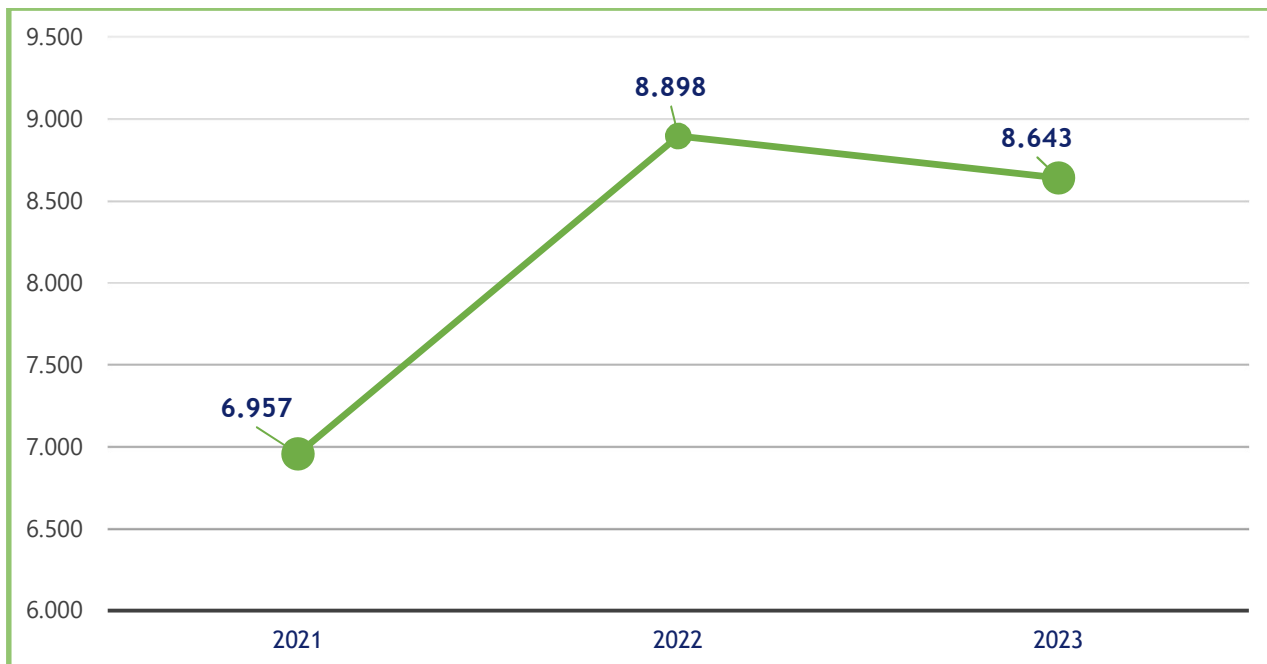
- l'Ufficio raccordo delle biblioteche di area ha inventariato il materiale librario acquistato sui fondi dei dipartimenti;
- la Biblioteca di Area Giuridica ha collaborato con il Dipartimento di Giurisprudenza per l'acquisizione di risorse elettroniche sul finanziamento previsto per i Dipartimenti di Eccellenza.

# Budget

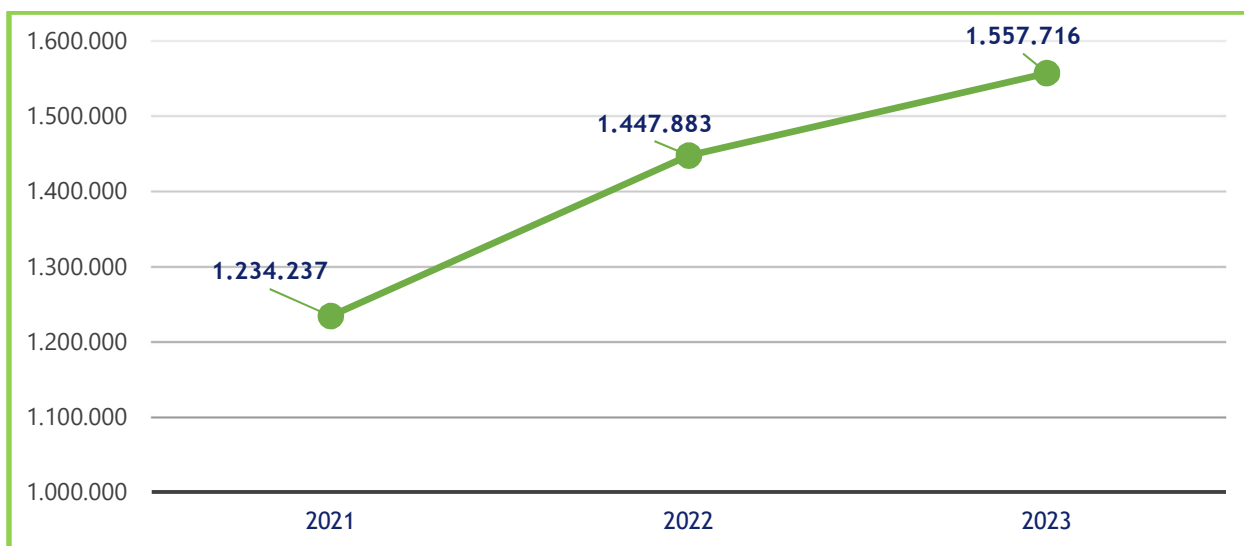
Impegni di spesa sostenuti per acquisto materiale bibliografico: **1.281.624,64 €**  
 Impegni di spesa sostenuti per il funzionamento (ad es. sistemi gestionali, quote associative, servizi interbibliotecari): **189.389,36 €**

Percentuale di budget per contratti CARE-CRUI  
**75,63%**



Figura 12 Spese per materiale bibliografico

Il budget assegnato allo SBA in parte è utilizzato per l'acquisto di risorse comuni (come, ad esempio, Elsevier o Springer), in parte è ripartito per le esigenze delle singole aree disciplinari. Di seguito la ripartizione del budget per Biblioteca d'Area suddiviso secondo i criteri individuati dal Consiglio Scientifico dello SBA.

| Biblioteca    | Funzionamento       | Ricerca             | Didattica           | Indirizzi culturali | Totale              |
|---------------|---------------------|---------------------|---------------------|---------------------|---------------------|
| BAA           | 17.552,96 €         | 30.913,67 €         | 33.311,37 €         | 6.688,91 €          | 88.466,92 €         |
| GIU           | 16.561,31 €         | 36.143,73 €         | 30.742,98 €         | 5.917,12 €          | 89.365,13 €         |
| ECN           | 13.516,44 €         | 35.561,65 €         | 32.638,04 €         | 6.431,65 €          | 88.147,78 €         |
| POL           | 14.301,48 €         | 23.239,27 €         | 20.480,32 €         | 9.518,84 €          | 67.539,91 €         |
| UMA           | 24.365,48 €         | 50.662,38 €         | 50.341,15 €         | 16.207,75 €         | 141.576,77 €        |
| BSF           | 16.710,25 €         | 30.226,86 €         | 38.227,94 €         | 7.975,24 €          | 93.140,30 €         |
| BAS           | 13.182,79 €         | 65.051,56 €         | 38.893,02 €         | 11.062,43 €         | 128.189,80 €        |
| BAT           | 12.785,26 €         | 50.640,84 €         | 37.500,14 €         | 8.747,04 €          | 109.673,29 €        |
| <b>Totale</b> | <b>128.975,98 €</b> | <b>322.439,96 €</b> | <b>282.134,96 €</b> | <b>72.548,99 €</b>  | <b>806.099,90 €</b> |

Ulteriori finanziamenti provenienti dai Dipartimenti.

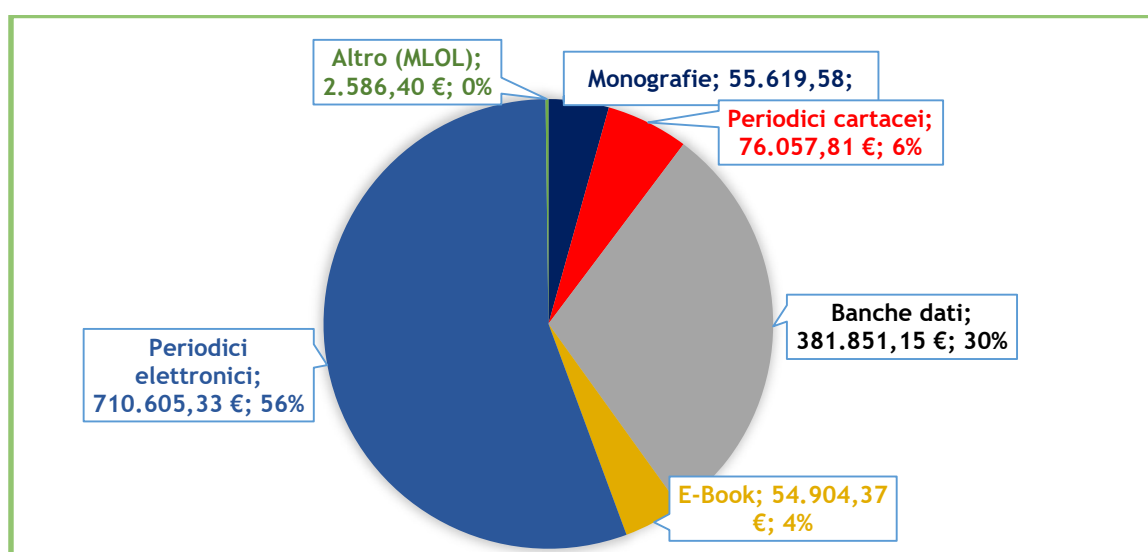
| Biblioteca             | Fondi su Dipartimenti di Eccellenza | Fondi Dipartimento |
|------------------------|-------------------------------------|--------------------|
| GIU                    | 5.000,00 €                          | 1.000,00 €         |
| ECN                    |                                     | 30.009,96 €        |
| Totale                 |                                     | 36.009,96 €        |
| % sul budget dello SBA |                                     | 2,76%              |



Figura 13 Indice di spesa per risorse elettroniche

# Personale

Al Sistema Bibliotecario di Ateneo sono assegnate **57 unità** di personale afferenti alle aree tecnica, amministrativa e bibliotecaria.

Hanno collaborato con lo SBA: studenti part time e volontari/e del Servizio Civile Universale.

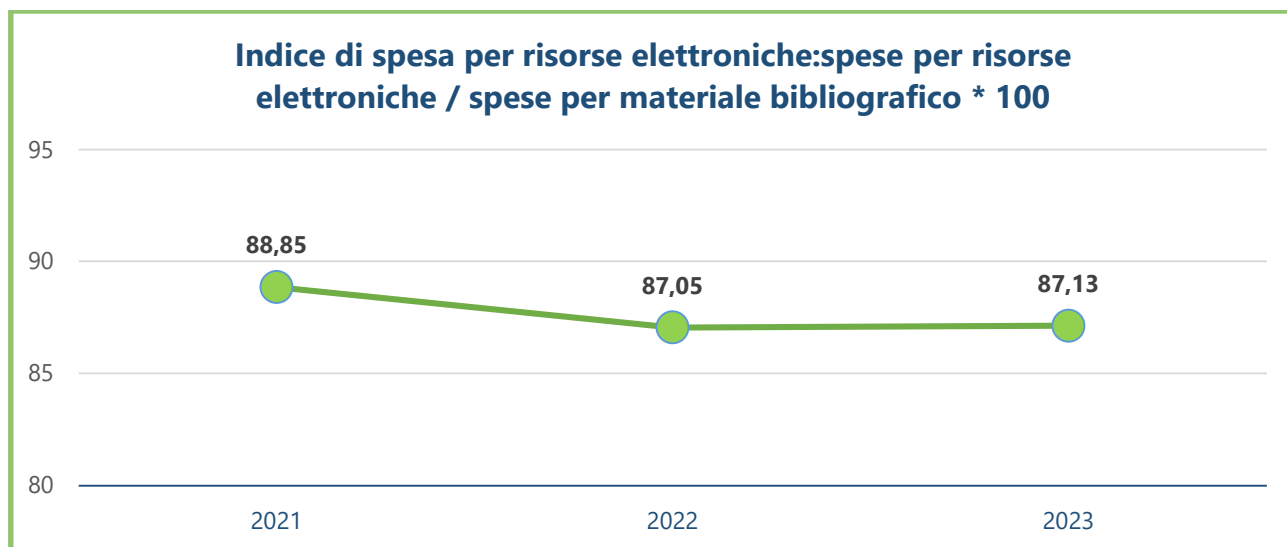
Nel corso del 2023, dopo oltre 10 anni, si è svolto un concorso pubblico, per esami, per la copertura di posti di categoria C, posizione economica 1 area biblioteche, a tempo indeterminato, per le esigenze dello SBA. Nel mese di novembre 2023 sono state assunte due unità di personale che compensano le unità cessate nel corso dello stesso anno, ulteriori unità di personale saranno assunte nel corso del 2024.



Figura 14 Distribuzione personale FTE presso strutture SBA



Figura 15 FTE personale SBA storico

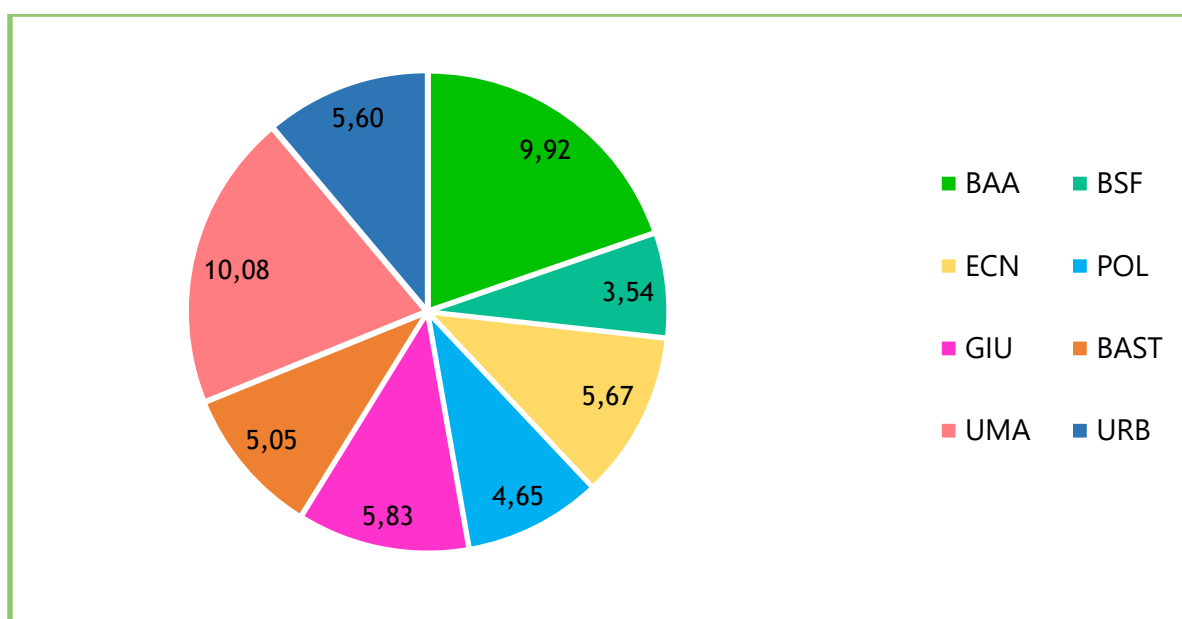

Il personale assegnato alle Biblioteche di Area svolge attività trasversali e al Sistema bibliotecario in gruppi formalizzati (Gruppo Risorse elettroniche, Gruppo per il Monitoraggio) e all'Ateneo (redazione web, Iris, accessibilità), È inoltre impegnato in lavori a progetto (comunicazione, orientamento, eventi).

# Servizi

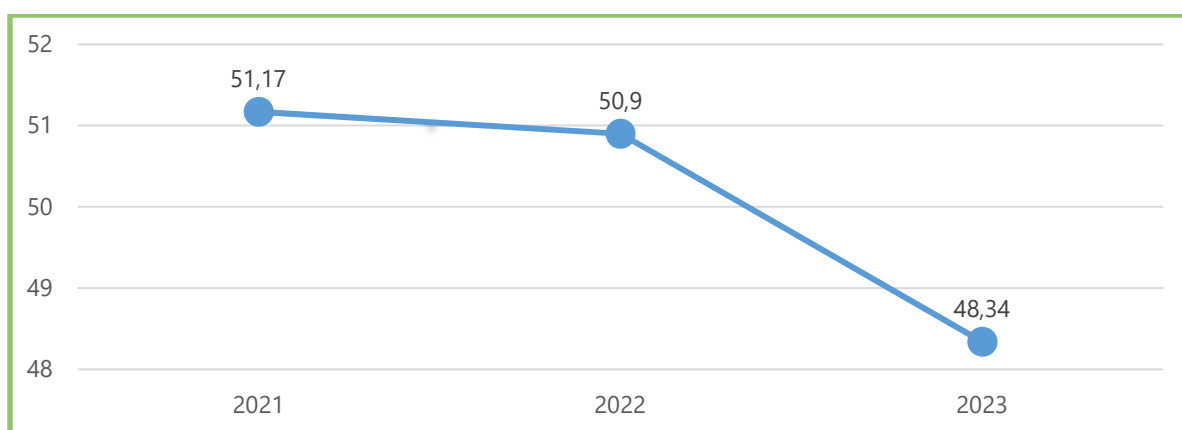
## Apertura al pubblico ed erogazione dei servizi

Media SBA 2023 ore settimanali di apertura al pubblico: **63:51:15**

Media SBA 2023 ore settimanali di erogazione servizi di base: **63:51:15**

Media SBA 2023 ore settimanali di erogazione servizi avanzati: **34:17:09**



Figura 16 Ore di apertura e di erogazione dei servizi



Per "**servizi avanzati**" si intendono le attività volte a garantire la fornitura di documenti, il prestito interbibliotecario, il reference e la formazione.

Per "**servizi di base**" si intendono le attività volte all'orientamento, alla consultazione, al prestito, alla gestione delle anagrafiche.

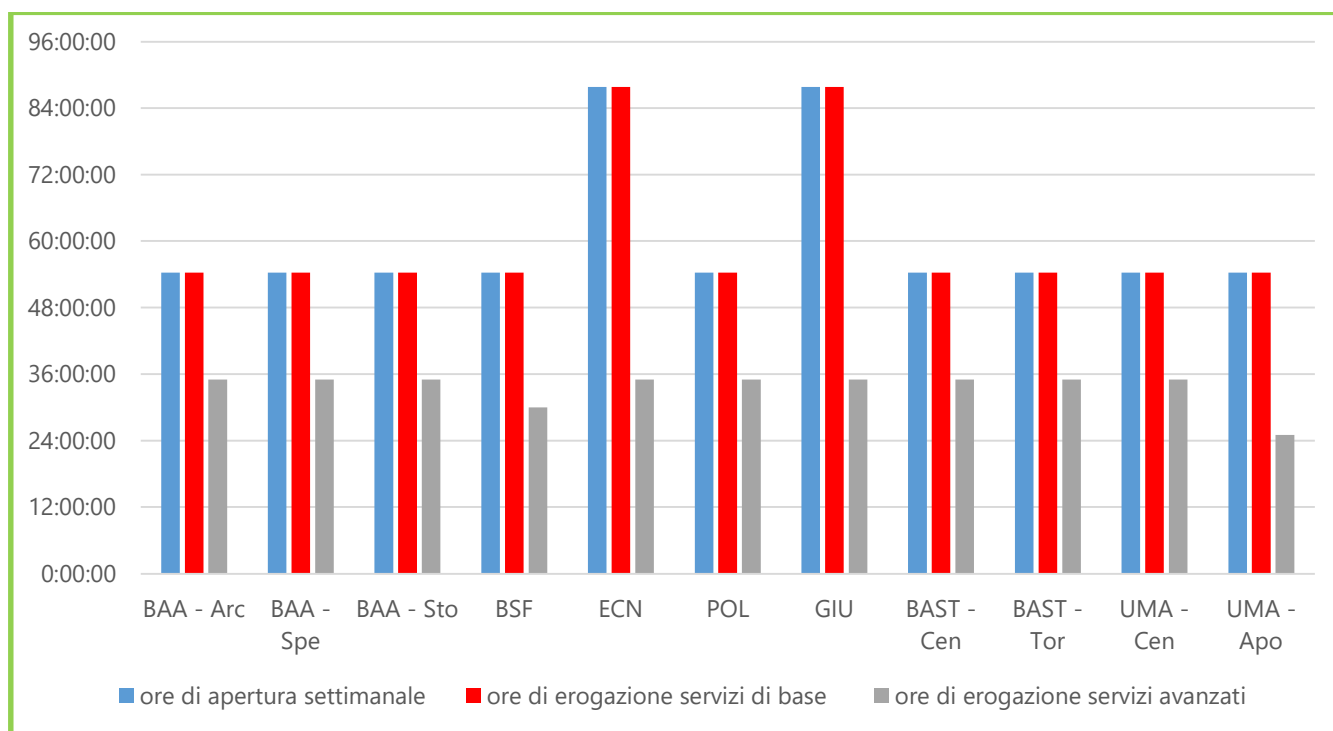
## Salette dedicate ad usi speciali

Numero di prenotazioni gestite: **552**

Dal 2023 la Biblioteca di Scienze economiche dalle 9:00 alle 20:00 mette a disposizione due alette, situate al piano terra, dedicate ad usi speciali. L'aula Bonelli è dedicata alla consultazione della banca dati Refinitiv Eikon e Datastream. L'aula D'Antonio è riservata alle attività di studenti con fragilità, dei tutor e allo studio di gruppo. Entrambe le aule sono accessibili su prenotazione e il servizio è erogato in base ad un regolamento interno.



## Servizio di prestito

Prestiti totali: **63.623** (di cui 23.136 sono rinnovi)

Il servizio è rivolto a tutta la comunità accademica, agli utenti delle istituzioni convenzionate con Roma Tre e agli utenti esterni con comprovati motivi di studio e ricerca.



Figura 17 Prestiti



Figura 18 Serie storica dei prestiti

L'indice di uso attivo del servizio di prestito è calcolato come rapporto in percentuale tra gli utenti attivi e gli utenti potenziali e rileva la percentuale di utenti che hanno effettuato almeno una transazione di prestito nell'anno di riferimento.

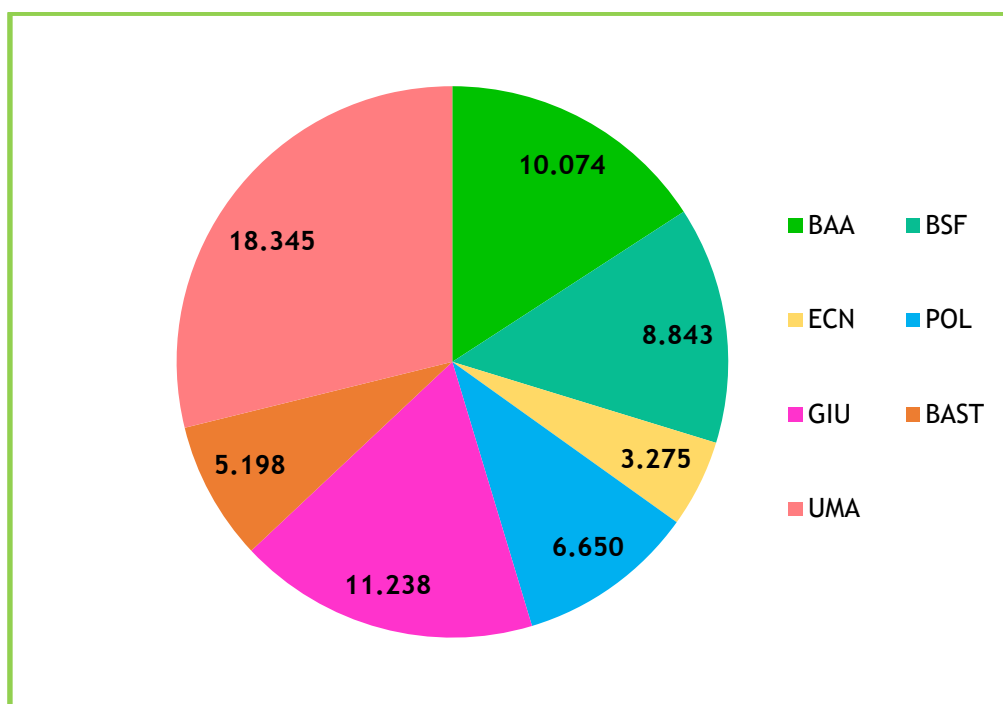

Figura 19 Indice di uso attivo del prestito

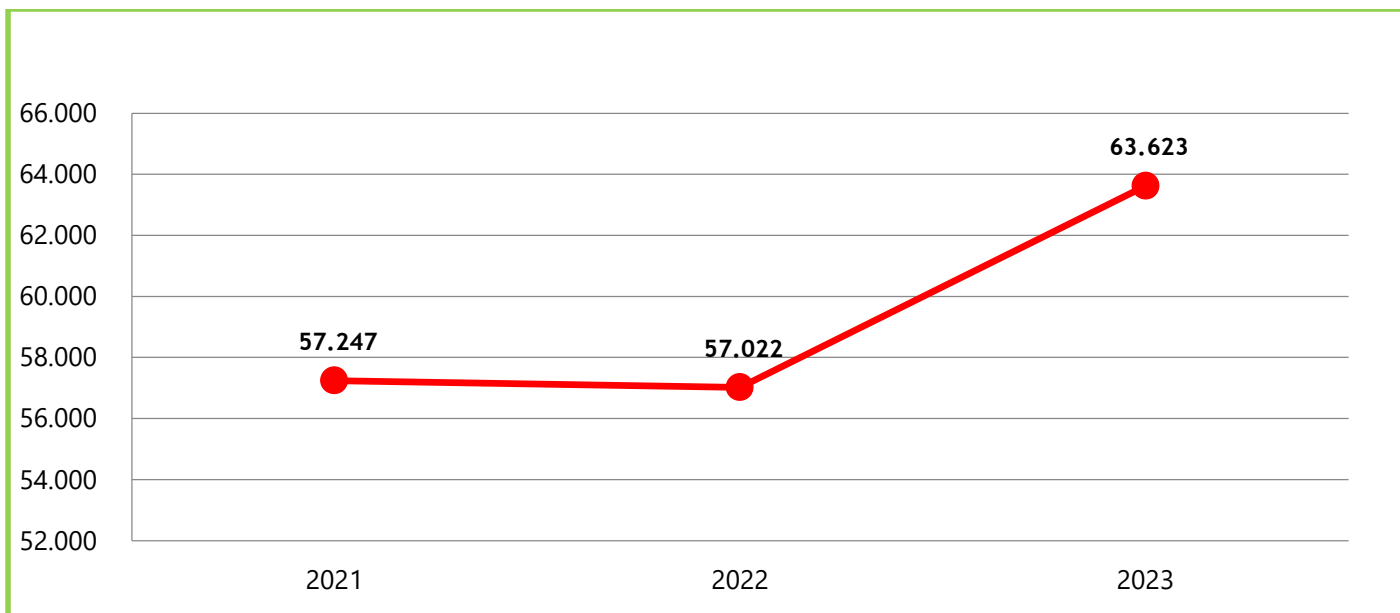
L'indice di prestito rileva il tasso d'uso della biblioteca per quanto riguarda i prestiti ed è calcolato come rapporto tra i prestiti (intesi come somma complessiva dei prestiti, dei prestiti interbibliotecari passivi e dei document delivery passivi) e il numero di utenti potenziali.

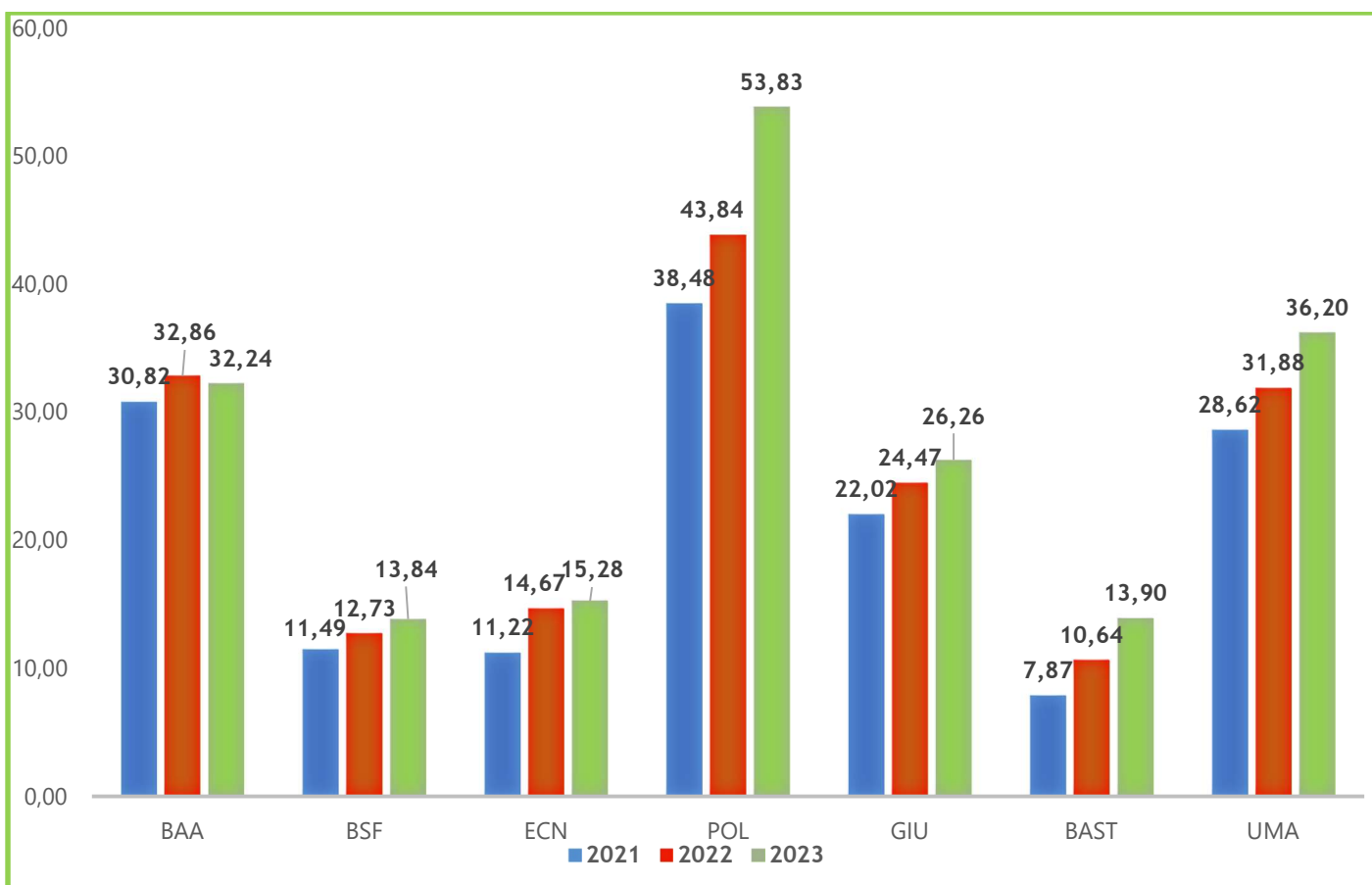

Figura 20 Indice di prestito

L'indice di vitalità del patrimonio consente di valutare la vitalità del patrimonio e il grado d'uso delle collezioni attraverso la percentuale di prestiti, rinnovi e document delivery attivi ed è calcolato come rapporto tra i prestiti (intesi come somma dei prestiti e dei document delivery attivi) e il patrimonio documentario complessivo.

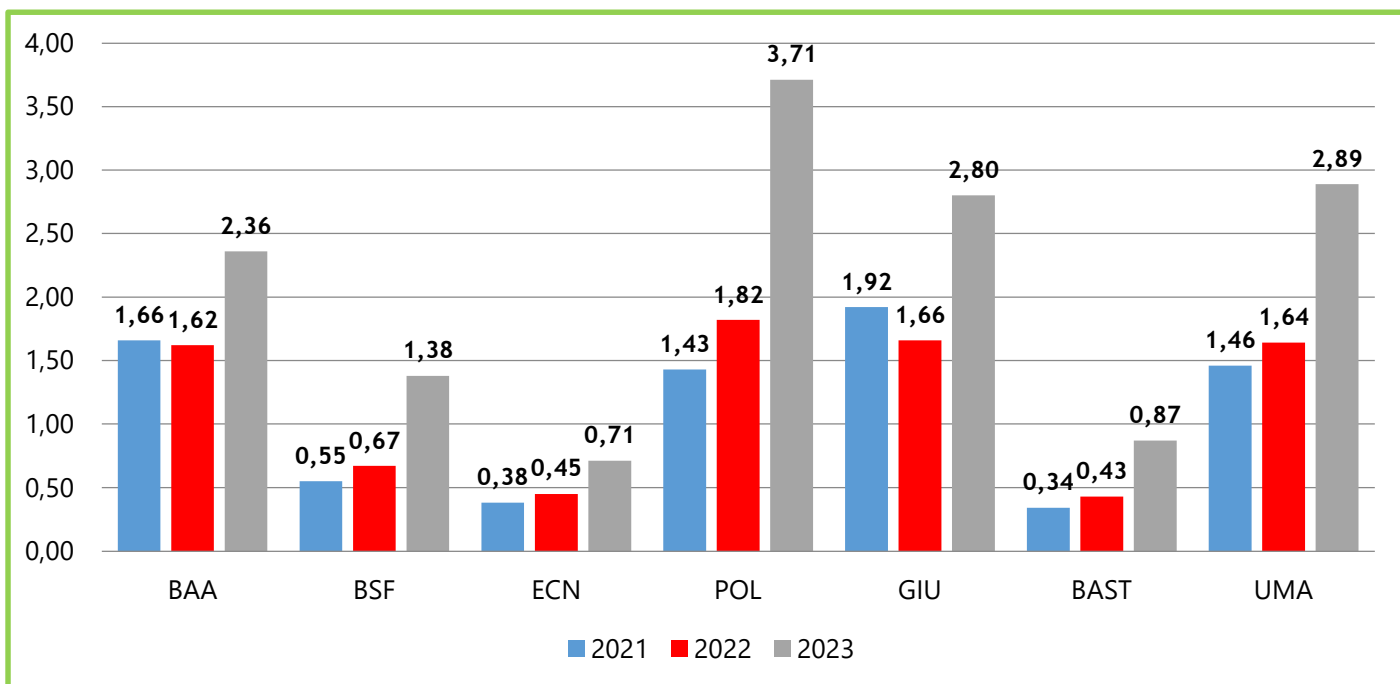

Figura 21 Indice di vitalità del patrimonio

L'indice di vitalità complessiva è calcolato come rapporto percentuale tra il patrimonio circolante (inteso come somma dei prestiti, dei rinnovi, dei document delivery attivi evasi e dei prestiti interbibliotecari attivi evasi) / (monografie, annate di periodici e altro materiale documentario).

| <b>Indice di vitalità complessiva</b>                       | <b>2021</b> | <b>2022</b> | <b>2023</b> |
|---|-------------|-------------|-------------|
| Biblioteca delle arti - BAA                                 | 10,79       | 10,26       | 9,59        |
| Biblioteca di scienze della formazione - BSF                | 12,52       | 14,01       | 23,01       |
| Biblioteca di scienze economiche - ECN                      | 6,42        | 6,76        | 7,74        |
| Biblioteca di studi politici - POL                          | 9,31        | 10,27       | 12,54       |
| Biblioteca giuridica - GIU                                  | 20,78       | 16,31       | 16,76       |
| Biblioteca scientifica - Biblioteca tecnologica - BAS e BAT | 7,62        | 10,98       | 11,66       |
| Biblioteca umanistica                                       | 4,40        | 4,54        | 5,21        |

Per le Biblioteche di Area delle Arti e Giuridica, che utilizzano il servizio di consultazioni in house, l'indice di vitalità complessiva è calcolato anche come rapporto percentuale tra il patrimonio circolante (inteso come somma dei prestiti, dei rinnovi, delle consultazioni in house, dei document delivery attivi evasi e dei prestiti interbibliotecari attivi evasi) / (monografie, annate di periodici e altro materiale documentario).

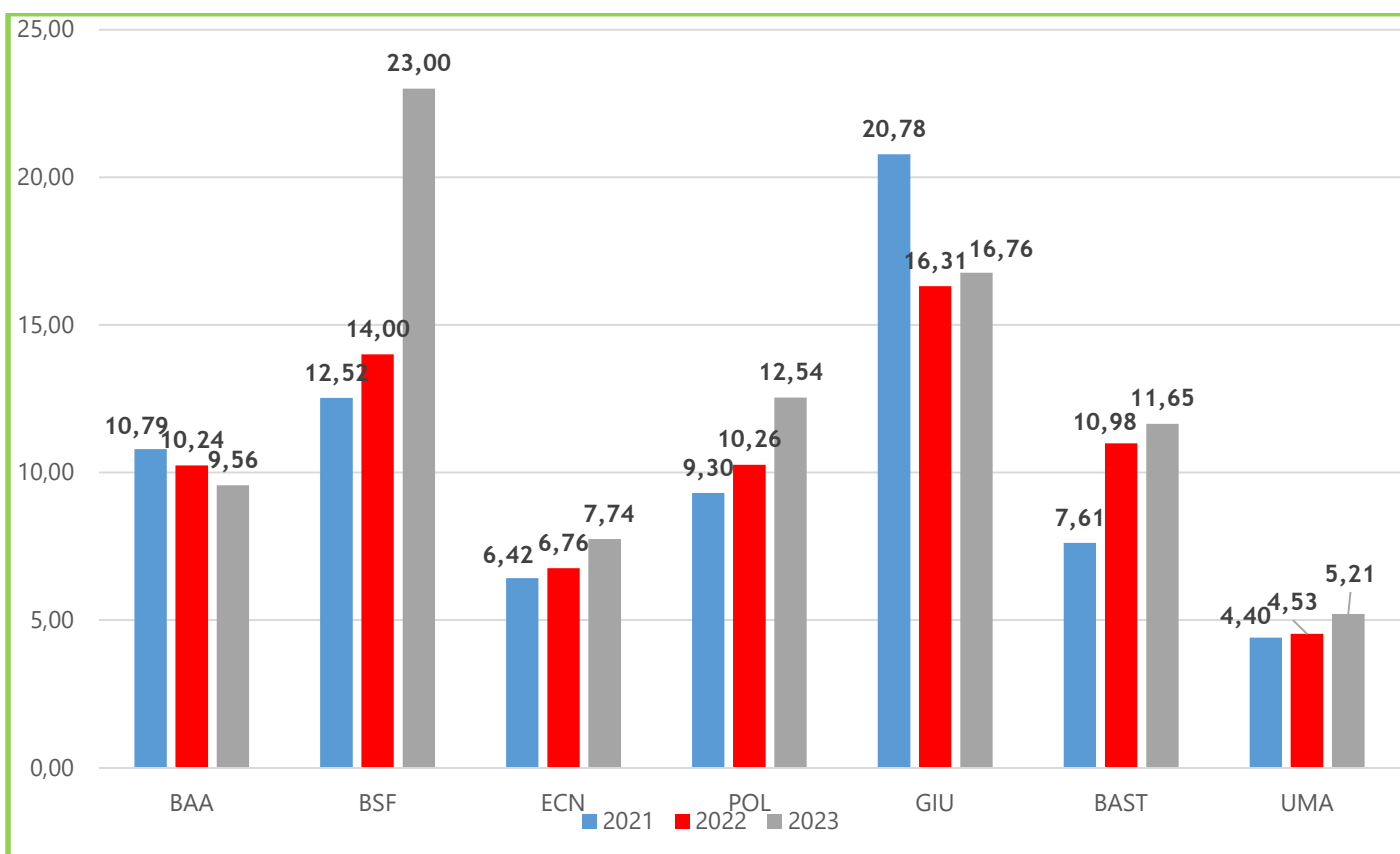
| <b>Indice di vitalità complessiva con consultazioni in house</b> | <b>2021</b> | <b>2022</b> | <b>2023</b> |
|--|-------------|-------------|-------------|
| Biblioteca di Area delle Arti - BAA                              | 17,96       | 17,51       | 13,60       |
| Biblioteca di Area Giuridica - GIU                               | 22,96       | 22,65       | 25,91       |

## Servizio di prestito interbibliotecario e di fornitura di documenti

ILL attivi evasi: **50**

DD attivi evasi: **570**

ILL passivi evasi: **318**

DD passivi evasi: **1376**

I servizi di prestito interbibliotecario (ILL - Inter Library Loan) e di fornitura di documenti (DD - Document Delivery), sono rivolti a tutti gli utenti istituzionali e sono erogati gratuitamente nel rispetto della normativa vigente in materia di tutela del diritto di autore, per agevolare la diffusione delle risorse documentarie in maniera condivisa e integrata con altre istituzioni. Sono privilegiate le transazioni con le istituzioni che operano in regime di gratuità grazie ad accordi di collaborazione e a network di cooperazione.



Figura 22 ILL attivi e passivi per Biblioteca



**ILL ATTIVI:** numero di libri spediti in prestito a biblioteche o enti esterni all'Ateneo che ne abbiano fatto richiesta.

**ILL PASSIVI:** numero di libri non posseduti dallo SBA e richiesti in prestito a Biblioteche o Enti esterni.

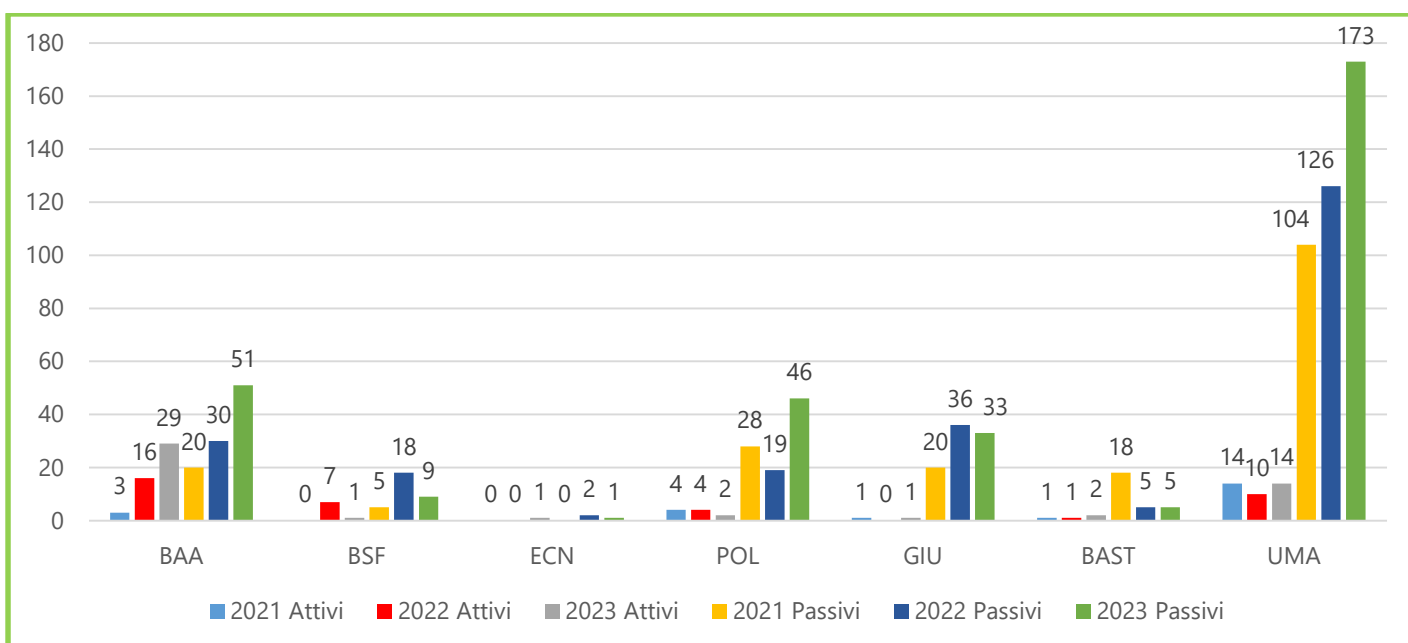

Figura 23 Serie storica ILL attivi e passivi



Figura 24 DD attivi e passivi per Biblioteca

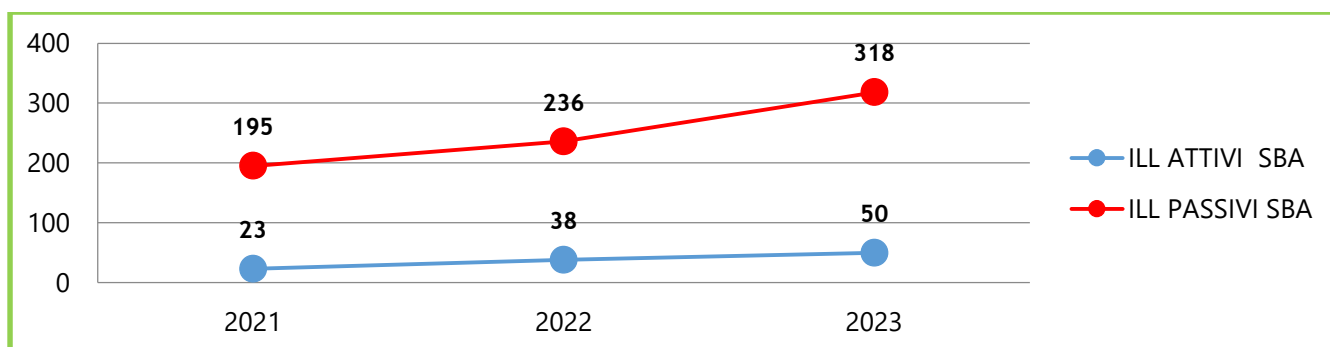

**DD ATTIVI:** numero di documenti inviati a biblioteche o enti esterni all'Ateneo che ne abbiano fatto richiesta.

**DD PASSIVI:** numero di documenti ricevuti da biblioteche o enti esterni all'Ateneo.

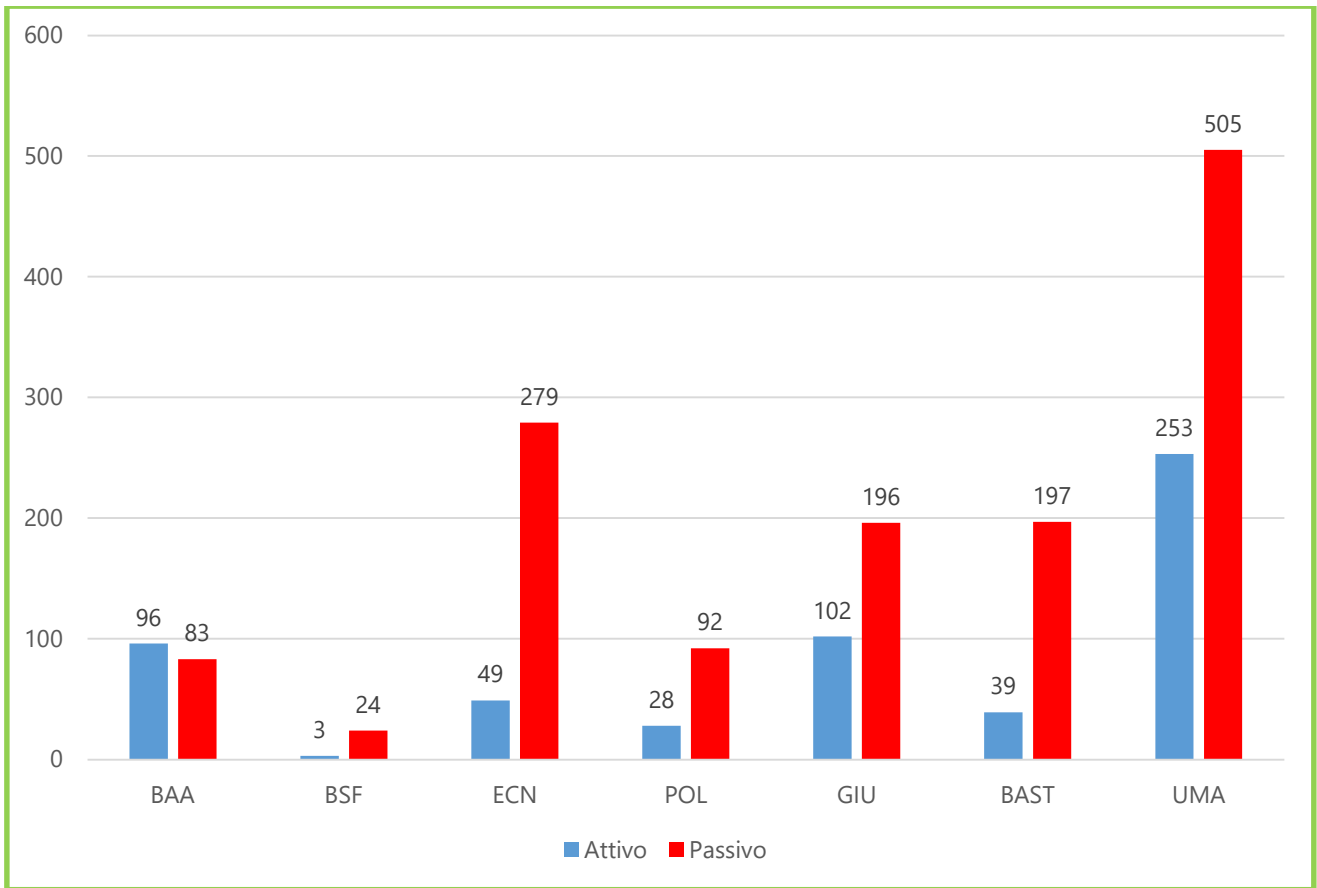

Figura 25 Serie storica DD attivi e passivi

## Servizi orientati agli utenti

Numero di reference: **194**

Numero di ore di formazione: **385**

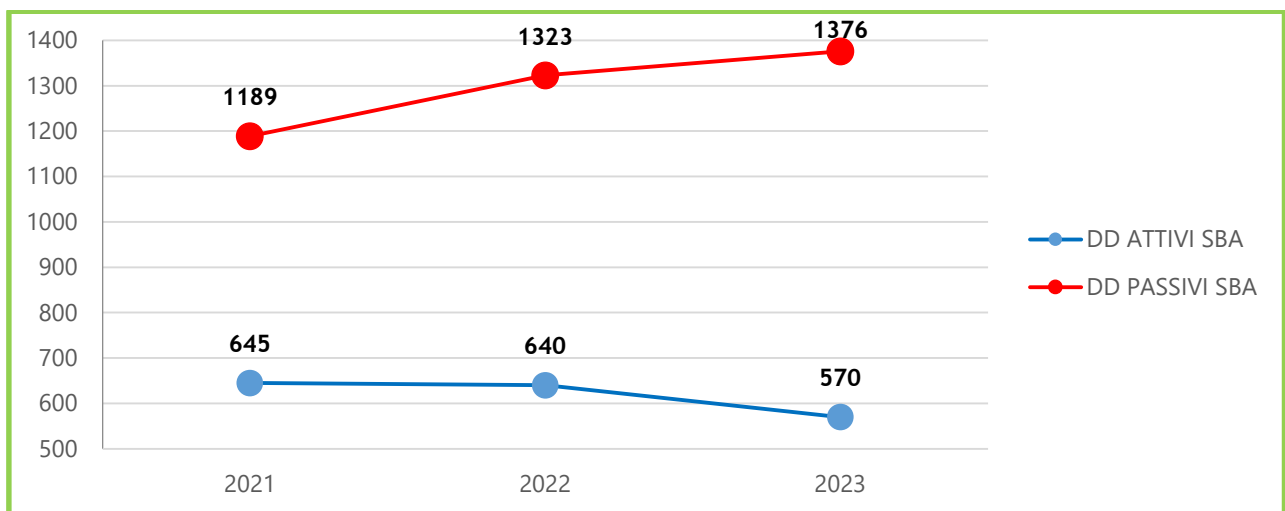
Numero di partecipanti alla formazione: **1003**

Il servizio di reference erogato dalle Biblioteche fornisce agli utenti consulenza bibliografica per il recupero di informazioni da fonti scientificamente validate.



Figura 26 Reference erogato dalle biblioteche

Il servizio di formazione offre agli utenti e ai collaboratori strumenti e metodologie per l'uso consapevole e autonomo delle risorse e dei servizi.



Figura 27 Formazione erogata dalle biblioteche

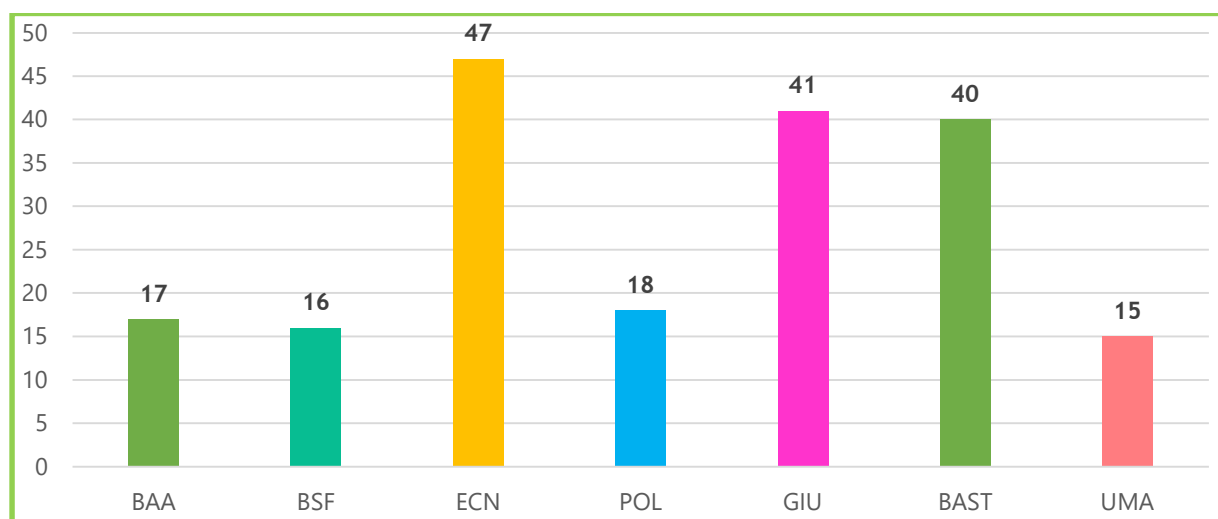

La Biblioteca di Scienze Economiche ha offerto anche il corso "Ricerca bibliografica" sulla piattaforma Moodle.

# Risorse elettroniche

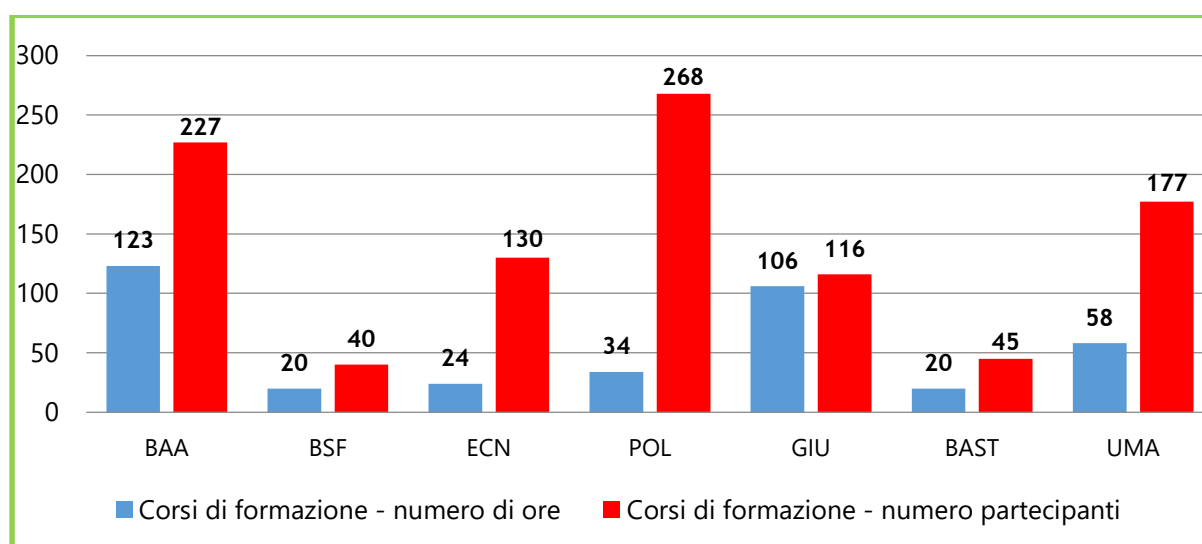
## Journals

### Titoli sottoscritti:

- American Chemical Society Journals (ACS): **71**
- Cambridge University Press Journal (CUP): **417**
- Emerald Journals: **318**
- IEEE: **387**
- Jstor: **955**
- Science Direct Elsevier: **2.333**
- Springer: **1.964**

Le biblioteche dell'Ateneo mettono a disposizione numerose banche dati, e-book e riviste, organizzando l'accesso e i servizi collegati dal RomaTreDiscovery e da remoto.

Il report dei Total item request 2023 (cioè la somma delle attività di download o di visualizzazione di un documento contenuto nelle risorse), non è confrontabile con le serie storiche, poiché non sono stati resi disponibili i dati sui titoli free e complementary.



Figura 28 Item request periodici elettronici

Costo medio di accesso  
**0,98 €/request**

## Pubblicazioni ad accesso aperto

Pubblicazioni OA: **144**

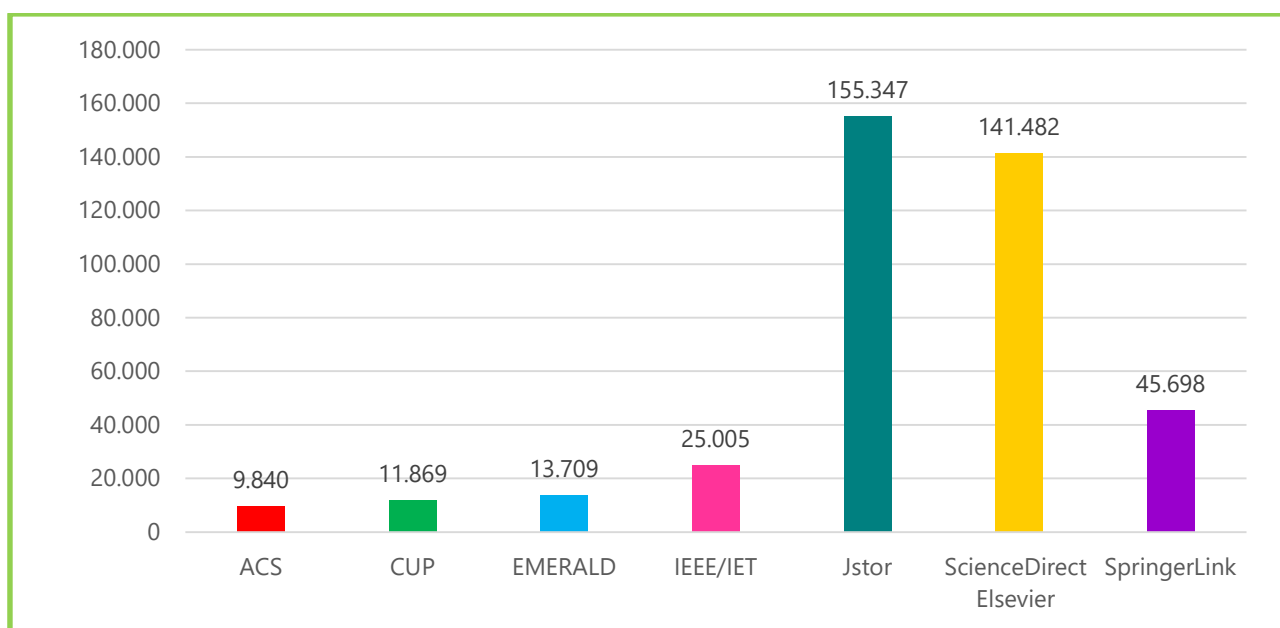
Per il 2023 sono stati sottoscritti contratti trasformativi con i seguenti editori: ACS American Chemical Society, CUP Cambridge University Press, Emerald publishing, Elsevier, IEEE e Springer, che prevedono agevolazioni per la pubblicazione ad accesso aperto.

| Editore                          | durata                 | 2020 | 2021 | 2022 | 2023 |
|----------------------------------|------------------------|------|------|------|------|
| ACS - American Chemical Society  | 2020-2023              | 3    | 5    | 0    | 2    |
| CUP - Cambridge University Press | 2020-2022<br>2023-2025 | 0    | 5    | 7    | 7    |
| EMERALD                          | 2020-2024              | 0    | 10   | 4    | 9    |
| IEEE                             | 2022-2024              | n.d  | n.d. | 10   | 19   |
| SPRINGER                         | 2020-2024              | 20   | 37   | 33   | 39   |
| ELSEVIER                         | 2018-2022<br>2023-2027 | 5    | 4    | n.d  | 68   |

n.d.= contratto non disponibile o dato non fornito dall'editore

Costo medio di pubblicazione in Open Access  
**1.625,26 €/pubblicazione**



Contratti di tipo trasformativo (transformative agreement): i costi pagati dall'Università all'editore, oltre a garantire l'accesso ai periodici scientifici, comprendono anche quelli per la pubblicazione ad accesso aperto (Article Processing Charge - APC) da parte degli autori del nostro Ateneo.

Ebook: **1.335.353**

Nel novero degli ebook si considerano le collezioni in abbonamento, i titoli ad accesso permanente e gli open access.

Le statistiche per gli ebook, riportano i Total item request (cioè la somma delle attività di download o di visualizzazione di un documento contenuto nelle risorse).



Figura 29 Item request E-Book (escluso Ebook Central)



Figura 30 Item request Ebook Central

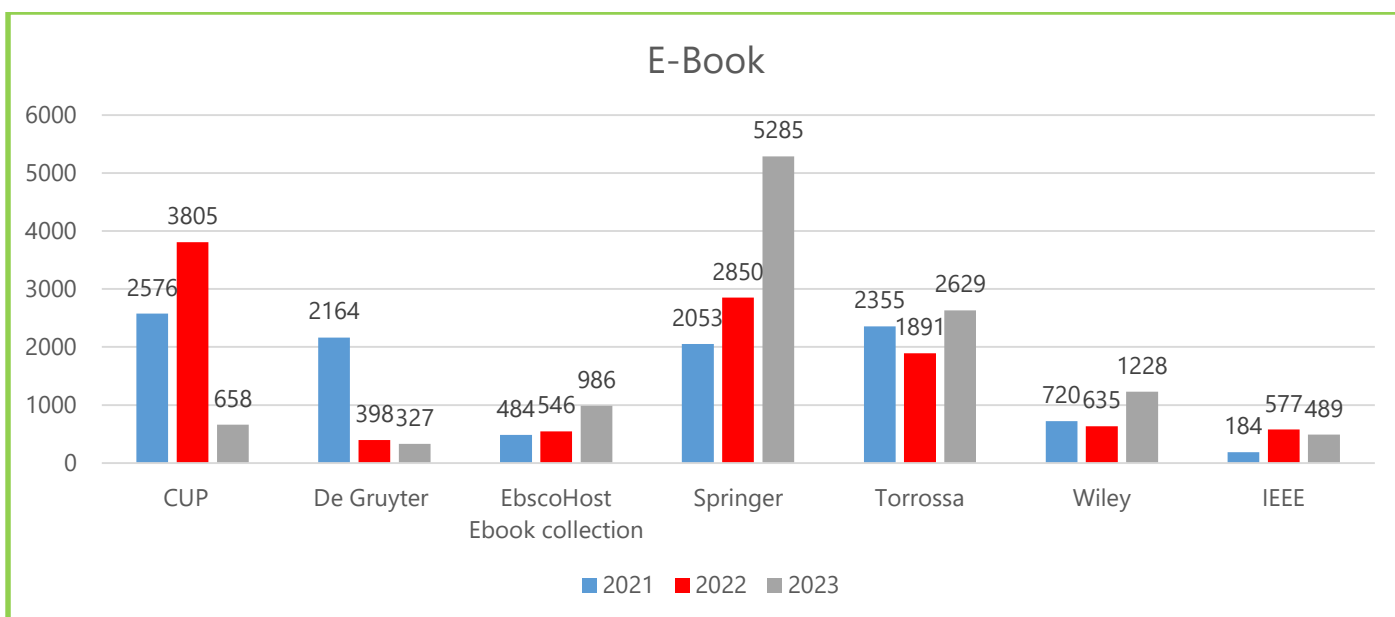

L'andamento delle statistiche d'uso dei libri elettronici, in termini di Total Item Request, per alcuni editori è stato condizionato, nel corso del triennio 2021-2023, dall'attivazione di trial e da contratti d'acquisto che prevedono l'apertura di tutti i contenuti per un determinato periodo e da abbonamenti a collezioni disciplinari.

# Soddisfazione degli studenti

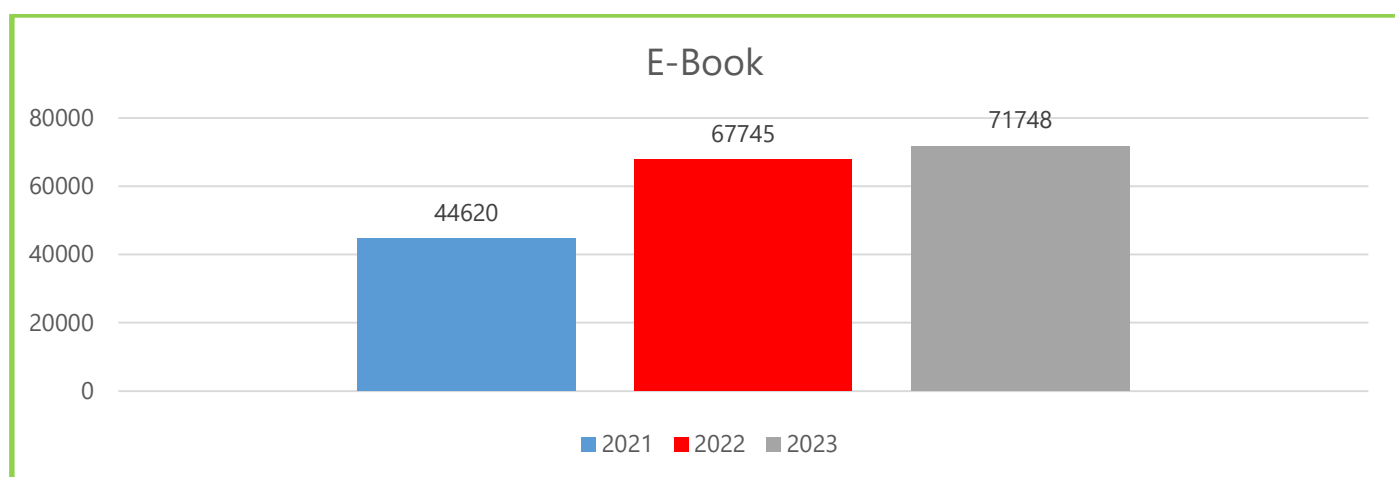
Di seguito si riporta per ogni ateneo la percentuale di studenti che hanno utilizzato i servizi di biblioteca (prestito/consultazione, orari di apertura, ...). Il dato è estratto dall'indagine "Profilo dei laureati" condotta da AlmaLaurea relativamente agli laureati nell'anno solare 2023.

| N         | Ateneo                         | %           |
|-----------|--------------------------------|-------------|
|           | Media nazionale                | 75,7        |
| 1         | Enna Kore                      | 97,2        |
| 2         | Bolzano                        | 95,3        |
| 3         | Scienze Gastronomiche          | 93,9        |
| 4         | LIUC Carlo Cattaneo            | 92,6        |
| 5         | Venezia IUAV                   | 90,3        |
| 6         | Milano Vita-Salute S. Raffaele | 88,8        |
| 7         | Roma Campus Bio-Medico         | 88,4        |
| <b>8</b>  | <b>Roma Tre</b>                | <b>87,5</b> |
| 9         | Siena                          | 87,4        |
| 10        | Trento                         | 86,8        |
| 11        | Cagliari                       | 86          |
| 12        | Macerata                       | 85,3        |
| 13        | Salento                        | 85,3        |
| 14        | Salerno                        | 84,8        |
| 15        | Siena Stranieri                | 84,3        |
| 16        | Venezia Ca' Foscari            | 83,1        |
| 17        | Bergamo                        | 82,8        |
| 18        | Reggio Calabria Mediterranea   | 82,3        |
| 19        | Bologna                        | 81,7        |
| 20        | Napoli L'Orientale             | 81,4        |
| 21        | Roma LUMSA                     | 81          |
| 22        | Calabria                       | 80,8        |
| 23        | LUM Giuseppe Degennaro         | 80,4        |
| <b>24</b> | <b>Roma Sapienza</b>           | <b>80,4</b> |
| 25        | Roma Europea                   | 79,9        |
| 26        | Roma UNINT                     | 79,6        |
| 27        | Sassari                        | 79,2        |
| 28        | Milano                         | 78,3        |
| 29        | Parma                          | 78,3        |
| 30        | L'Aquila                       | 77,3        |
| 31        | Firenze                        | 77,1        |
| 32        | Molise                         | 77,1        |
| 33        | Teramo                         | 76,9        |
| 34        | Padova                         | 76,7        |
| 35        | Napoli Benincasa               | 76,4        |
| 36        | Urbino Carlo Bo                | 76,4        |

| N         | Ateneo                      | %           |
|-----------|-----------------------------|-------------|
| 37        | Campania Luigi Vanvitelli   | 75,6        |
| 38        | Bari                        | 75,5        |
| 39        | Genova                      | 75          |
| 40        | Perugia                     | 74,9        |
| 41        | Foggia                      | 74,8        |
| 42        | Palermo                     | 74,6        |
| 43        | Torino                      | 74,6        |
| 44        | Roma Foro Italico           | 74,4        |
| 45        | Napoli Parthenope           | 74,1        |
| 46        | Milano Bicocca              | 73,5        |
| 47        | Milano IULM                 | 73,3        |
| 48        | Chieti e Pescara            | 73,2        |
| 49        | Pavia                       | 73,1        |
| 50        | Catanzaro                   | 72,9        |
| 51        | Verona                      | 72,4        |
| 52        | Modena e Reggio Emilia      | 72,3        |
| <b>53</b> | <b>Roma Tor Vergata</b>     | <b>72,1</b> |
| 54        | Tuscia                      | 72          |
| 55        | Cassino e Lazio Meridionale | 71,8        |
| 56        | Camerino                    | 71,2        |
| 57        | Pisa                        | 70,9        |
| 58        | Bari Politecnico            | 70,7        |
| 59        | Trieste                     | 69,7        |
| 60        | Marche Politecnica          | 68,8        |
| 61        | Udine                       | 68,7        |
| 62        | Sannio                      | 67,5        |
| 63        | Messina                     | 67,2        |
| 64        | Basilicata                  | 67,1        |
| 65        | Roma Link                   | 66          |
| 66        | Valle d'Aosta               | 65,4        |
| 67        | Catania                     | 64,2        |
| 68        | Ferrara                     | 63,9        |
| 69        | Napoli Federico II          | 63,9        |
| 70        | Insubria                    | 63,2        |
| 71        | Perugia Stranieri           | 62,9        |
| 72        | Piemonte Orientale          | 61,9        |
| 73        | Brescia                     | 61,1        |
| 74        | Torino Politecnico          | 60,9        |
| 75        | Roma UniCamillus            | 52,3        |

Di seguito si riporta per ogni ateneo la percentuale di studenti soddisfatti (come somma delle percentuali di studenti che hanno dato una valutazione decisamente positiva o abbastanza positiva). Il dato è estratto dall'indagine "Profilo dei laureati" condotta da AlmaLaurea relativamente agli laureati nell'anno solare 2023.

| N         | Ateneo                      | %         |
|-----------|-----------------------------|-----------|
|           | Media nazionale             | 93,1      |
| 1         | Enna Kore                   | 99,1      |
| 2         | Bolzano                     | 98,5      |
| 3         | Macerata                    | 98,3      |
| 4         | Milano Bicocca              | 97,8      |
| 5         | Trento                      | 97,6      |
| 6         | Bergamo                     | 97,5      |
| 7         | LIUC Carlo Cattaneo         | 97,5      |
| 8         | Scienze Gastronomiche       | 97,2      |
| 9         | LUM Giuseppe Degennaro      | 97,1      |
| 10        | Siena Stranieri             | 97,1      |
| 11        | Roma Europea                | 97        |
| 12        | Calabria                    | 96,8      |
| 13        | Milano IULM                 | 96,4      |
| 14        | Roma UNINT                  | 96,4      |
| 15        | Udine                       | 96,3      |
| 16        | Bologna                     | 96,2      |
| 17        | Camerino                    | 96,1      |
| <b>18</b> | <b>Roma Tre</b>             | <b>96</b> |
| 19        | Firenze                     | 95,7      |
| 20        | Pavia                       | 95,7      |
| 21        | Trieste                     | 95,7      |
| 22        | Salento                     | 95,5      |
| 23        | Siena                       | 95,5      |
| 24        | Verona                      | 95,5      |
| 25        | Cagliari                    | 95,4      |
| 26        | Parma                       | 95,3      |
| 27        | Napoli Benincasa            | 95,3      |
| 28        | Brescia                     | 95        |
| 29        | Sassari                     | 95        |
| 30        | Valle d'Aosta               | 95        |
| 31        | Genova                      | 94,9      |
| 32        | Bari Politecnico            | 94,6      |
| 33        | Salerno                     | 94,3      |
| 34        | Urbino Carlo Bo             | 94,3      |
| 35        | Roma LUMSA                  | 94,2      |
| 36        | Venezia Ca' Foscari         | 94,2      |
| 37        | Cassino e Lazio Meridionale | 94        |

| N         | Ateneo                         | %           |
|-----------|--------------------------------|-------------|
| 38        | Molise                         | 94          |
| 39        | Marche Politecnica             | 93,9        |
| 40        | Milano                         | 93,8        |
| 41        | Padova                         | 93,7        |
| 42        | Ferrara                        | 93,6        |
| 43        | Foggia                         | 93,4        |
| 44        | Tuscia                         | 93,2        |
| 45        | Palermo                        | 93,1        |
| 46        | Napoli Parthenope              | 92,8        |
| 47        | Torino                         | 92,7        |
| 48        | Insubria                       | 92,6        |
| 49        | Roma Link                      | 92,6        |
| 50        | Teramo                         | 92,6        |
| 51        | Pisa                           | 92          |
| 52        | L'Aquila                       | 91,9        |
| 53        | Piemonte Orientale             | 91,9        |
| 54        | Torino Politecnico             | 91,9        |
| 55        | Basilicata                     | 91,8        |
| 56        | Perugia                        | 91,8        |
| 57        | Reggio Calabria Mediterranea   | 91,8        |
| 58        | Venezia IUAV                   | 91,8        |
| 59        | Milano Vita-Salute S. Raffaele | 91,1        |
| 60        | Catania                        | 90,8        |
| 61        | Roma Foro Italico              | 90,3        |
| <b>62</b> | <b>Roma Tor Vergata</b>        | <b>89,6</b> |
| 63        | Sannio                         | 89,5        |
| 64        | Perugia Stranieri              | 89,3        |
| 65        | Catanzaro                      | 88,9        |
| <b>66</b> | <b>Roma Sapienza</b>           | <b>88,8</b> |
| 67        | Bari                           | 88,6        |
| 68        | Modena e Reggio Emilia         | 88,2        |
| 69        | Chieti e Pescara               | 86,9        |
| 70        | Napoli Federico II             | 86,4        |
| 71        | Messina                        | 86,2        |
| 72        | Campania Luigi Vanvitelli      | 85,4        |
| 73        | Napoli L'Orientale             | 83,9        |
| 74        | Roma UniCamillus               | 83,4        |
| 75        | Roma Campus Bio-Medico         | 78,1        |

# Attività, progetti, terza missione e public engagement

## Trentennale dell'Università degli Studi Roma Tre

In occasione del trentennale di Roma Tre, il 20 aprile 2023, presso l'Aula Magna del Rettorato, il Sistema Bibliotecario di Ateneo e il Museo della Scuola e dell'Educazione "Mauro Laeng" del Dipartimento di Scienze della Formazione, in collaborazione con la Fondazione Roma Tre Teatro Palladium e la Roma TrE-Press, hanno organizzato l'evento "[Voci dal fondo. Le biblioteche di Roma Tre nel trentennale della fondazione](#)". Durante l'incontro è stato presentato il volume "[Libri esemplari. Le biblioteche d'autore a Roma Tre](#)", a cura di Elena de Pasquale e Piera Storari (Roma TrE-Press 2022), che comprende una serie di contributi critici sui fondi di persona e il primo censimento delle biblioteche d'autore conservate presso Roma Tre.

A seguire si è svolta una "Lettura performativa di passi tratti dalle biblioteche d'autore", a cura di Luca Aversano, Presidente Fondazione Roma Tre Palladium. Ha arricchito l'evento una mostra con una [selezione di materiale bibliografico](#) proveniente dai fondi del Sistema Bibliotecario di Ateneo e del Museo della Scuola e dell'Educazione "Mauro Laeng"



**Voci dal fondo**

Le biblioteche di Roma Tre nel trentennale della fondazione

20 aprile 2023 ore 15:00

Università degli Studi Roma Tre – via Ostiense, 133 – Aula Magna

**Saluti istituzionali**  
Massimiliano Fiorucci, Rettore  
Pasquale Basilicata, Direttore Generale  
Paola Perucchini, Direttrice del Dipartimento di Scienze della Formazione  
Alessandro Masci, Direttore dei Servizi Bibliotecari e Informativi

**Presentazione del volume**  
*Libri esemplari. Le biblioteche d'autore a Roma Tre*  
a cura di Elena de Pasquale e Piera Storari, Roma TrE-Press 2022

**Intervengono**  
Giuliana Zagra, già Responsabile delle Biblioteche del Novecento e del fondo Morante, Biblioteca Nazionale Centrale di Roma  
Fabio Massimo Bertolo, Finarte Auctions - Direttore  
Raffaella Stimato, Bibliotecaria presso la Biblioteca di Area di Studi politici "Pietro Grilli di Cortona"  
Nazarena Patrizi, Responsabile editoriale Roma TrE-Press

**Modera**  
Lorenzo Cantatore, Direttore del Museo della Scuola e dell'Educazione "Mauro Laeng"  
saranno presenti le Curatrici

**Lettura performativa di passi tratti dalle biblioteche d'autore**  
a cura di Luca Aversano, Presidente Fondazione Roma Tre Teatro Palladium  
voci recitanti: Alessia Lamoglia, Michele Ferlito  
flauto: Eleonora Nanni  
pianoforte: Alessandra Bottari

L'evento è realizzato in collaborazione con la Fondazione Roma Tre Teatro Palladium

Alle ore 14, presso l'atrio della Torre A,  
sarà possibile visitare una mostra con una selezione di materiali provenienti dai fondi

info: sba@uniroma3.it

Il giorno dell'evento sono stati proiettati cinque video, realizzati a cura di Francesco Sica in collaborazione con il personale del Sistema Bibliotecario di Ateneo, che raccontano per immagini le biblioteche dell'Ateneo e il MuSEd come luoghi di memoria, ricerca, apprendimento e socialità.

I video, disponibili sul canale [youtube SBA](#), sono intitolati:

1. Luoghi che riempiono la mente
2. Indagini nelle fonti
3. Vite nascoste tra le carte
4. Storia e storie
5. Verso il futuro



## Questionario sulla customer satisfaction

Tra il 20 marzo e il 7 aprile 2023 il Sistema Bibliotecario di Ateneo, al fine di migliorare i servizi e l'offerta documentaria, ha erogato un questionario anonimo online sulla soddisfazione degli utenti, rivolto alle studentesse e agli studenti, ai docenti e a tutto il personale dell'Ateneo.

Un'opportunità per valutare i servizi bibliotecari e far pervenire le proprie osservazioni e suggerimenti. I dati sul grado di utilizzo e conoscenza dei servizi e delle risorse rese disponibili dal Sistema, sulle aspettative degli utenti e la loro soddisfazione, hanno stimolato le biblioteche a promuovere più efficacemente il proprio prezioso patrimonio documentario e di conoscenze per colmare il divario tra contenitore (la biblioteca come luogo fisico) e contenuto (documentazione, servizi, formazione, assistenza, disseminazione dell'informazione e valorizzazione delle collezioni), vero nucleo delle attività delle biblioteche.

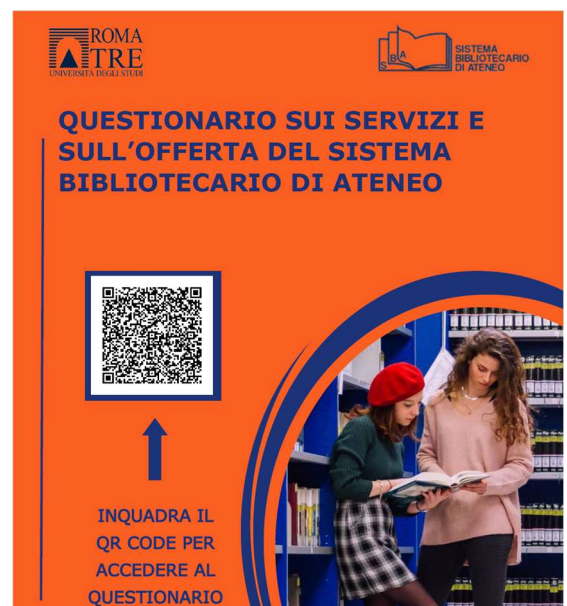

Dalle risposte aperte si è ricavato che gli utenti, soprattutto gli studenti, «immaginano» la biblioteca come spazio agito, vissuto, come luogo di concentrazione e di studio, ma anche agorà dove le relazioni sono fonte di accrescimento personale e culturale. L'ottima valutazione complessiva che i servizi e l'offerta del Sistema Bibliotecario di Ateneo hanno ottenuto ha rappresentato, dunque, non un traguardo, ma un incentivo a lavorare per raggiungere un bacino di utenza sempre più ampio, ponendosi in ascolto delle nuove istanze informative e conoscitive, dei bisogni di un "pubblico", dei «pubblici» che forse desiderano non essere spettatori ma protagonisti della propria esperienza ed

essere guidati tra scaffali reali e virtuali nel viaggio della conoscenza.

La [relazione finale](#), elaborata a cura di Simona Battisti con la collaborazione di Ilaria Brancatisano, Luca Cellini, Manuela Riosa e Antonella Silvestro, è stata pubblicata a settembre 2023 sul sito del Sistema Bibliotecario di Ateneo.



## Iniziative ed eventi

Le biblioteche del Sistema Bibliotecario di Ateneo promuovono la lettura e la valorizzazione del patrimonio bibliografico con presentazioni di libri, tavole rotonde, mostre e percorsi bibliografici tematici.

Tutte le Biblioteche di Roma Tre e il Museo della Scuola e dell'Educazione hanno partecipato al [Mother Earth Day 22 aprile](#), per la prima volta celebrato all'interno del Decennio delle Nazioni Unite sul ripristino dell'ecosistema, l'Agenda 2030, con esposizioni di libri e bibliografie dalle proprie collezioni.



## Biblioteca di Scienze della Formazione "Angelo Broccoli"



- 11 febbraio - Donne, Scienza, Agenda ONU 2030
- 16 marzo - Padri e Figli bibliografia dei libri posseduti in cartaceo e lista e-book
- 17 maggio - IDAHOBIT - International Day against Homophobia, Biphobia, Transphobia esposizione, bibliografia e lista ebook
- 29 maggio - I CARE Don Lorenzo Milani 100: esposizione
- 11 settembre - Ricomincia la Scuola! mostra di libri con bibliografia e lista ebook
- 5 ottobre - "Teacher's Day 2023" Mostra con bibliografia e lista ebook
- 16 ottobre - Six Memos for the next Millennium Calvino 100 mostra di libri con bibliografia e lista ebook

### Biblioteca di area delle Arti

- maggio - Biblioteca è sport - Il Giro d'Italia in biblioteca
- settembre - Mostra virtuale [Alla ricerca della biblioteca perduta](#) realizzata dai volontari civili 2022-2023 nell'ambito del progetto Biblioteche aperte, in cui la Biblioteca di Area delle Arti si propone di dare rilievo alle parti meno conosciute del proprio posseduto. La mostra è articolata in 4 stanze tematiche:
  - \* Matusalemme giallo: bozzetti di scena
  - \* Living Theatre, foto d'archivio
  - \* Rione Testaccio: vita e cambiamenti di un quartiere
  - \* Ritagli di giornale dal Fondo Degrassi: un dibattito sul trasferimento della collezione Ludovisi-Boncompagni tra il 1982 e il 1984



## Biblioteca Giuridica

- 27 gennaio – Giornata della Memoria
- 8 maggio - Libri salvati: Letture pubbliche per ricordare i roghi dei libri avvenuti il 10 maggio 1933 a Berlino
- 25 giugno - 75° Anniversario della Costituzione italiana, rassegna bibliografica di dottrina giuridica e lista ebook
- 10 dicembre - Human rights day 75° Anniversario della Dichiarazione Universale dei diritti umani rassegna bibliografica

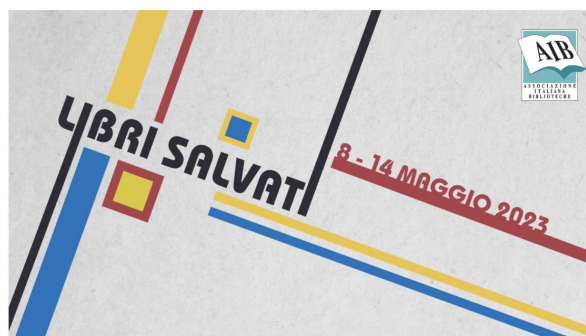

## Biblioteca di Studi politici "Pietro Grilli da Cortona"



La Biblioteca, con il supporto dei volontari del servizio civile, ha accompagnato, con bibliografie gli incontri e i convegni del Dipartimento di Scienze politiche:

- 27 gennaio - Ragazzi scolpitelo nel vostro cuore: per non dimenticare la Shoah (MLOL).
- 30 marzo - Le terre di sangue lungo il confine orientale fra storia e memoria pubblica: presentazione del romanzo di Diego Zandel ed esposizione di libri e articoli sul tema
- 12 maggio - National Security Intelligence in the 21st Century.
- 6 settembre - Esplorando l'intelligenza artificiale;
- 27 settembre - L'Italia di fronte alle sfide del nuovo (dis-)ordine internazionale: partiti e movimenti (1989-2003), in occasione dell'omonimo convegno organizzato dal Dipartimento;
- 16 ottobre - Oppenheimer, bibliografia di accompagnamento per l'evento organizzato dal Dipartimento "Oppenheimer. Scienza e politica dal libro al film"
- 9 novembre - La strategia della tensione e la memoria pubblica delle stragi: bibliografia in collaborazione con l'Archivio Flamigni, in occasione della giornata di studio organizzata dal Dipartimento e dal Gruppo di lavoro di Ateneo sulla Public History e le Public Memories
- 4 dicembre - Henry Kissinger. Una bibliografia.

Il Sistema Bibliotecario partecipa ogni anno alla Giornata internazionale della donna e alla Giornata Internazionale per l'Eliminazione della Violenza contro le Donne, con esposizioni di libri e bibliografie.

La Biblioteca di Scienze della Formazione ha curato le mostre di libri con bibliografia e liste MLOL

"Mathematics is everywhere: Women Scientists"

[11 febbraio Giornata Internazionale delle Donne e Ragazze nella Scienza](#)

"Ending Violence against Women"

[25 novembre-Giornata Internazionale per l'eliminazione della violenza contro le donne](#)

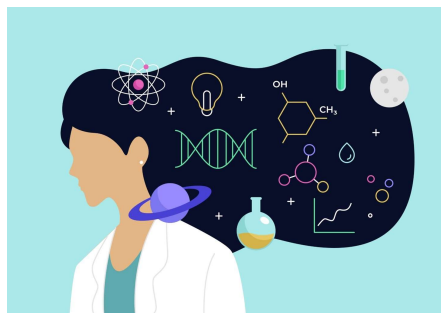

**Bibliografia**  
sul tema della  
violenza contro  
le donne

4 MARZO 2024  
Biblioteca di area giuridica  
A cura di: *Alessandra Argenio*

La Biblioteca Giuridica ha aggiornato la bibliografia e la rassegna di dottrina giuridica sulla violenza contro le donne consultabili sul sito [Rassegne Bibliografiche - Sistema Bibliotecario di Ateneo](#)

Violenza contro le donne di alearg | 32 media



## Promozione della lettura

L'Ateneo considera la lettura risorsa strategica per il benessere individuale e dell'intera comunità e per lo sviluppo del pensiero critico della cittadinanza.

Il Sistema Bibliotecario di Ateneo aderisce dal 2022 al Patto territoriale per la Lettura promosso da Roma Capitale finalizzato alla promozione della lettura e offre ai suoi utenti l'accesso a MLOL Media Library Online che, attraverso il prestito digitale, consente di leggere migliaia di ebook di narrativa e saggistica anche di recente pubblicazione.

Le Biblioteche pubblicano periodicamente e particolarmente in occasione di eventi specifici percorsi bibliografici tematici all'interno di MLOL.

**IDM International Day of Mathematics 2023 - Mathematics for Everyone** di Biblioteca area scientifica area tecnologica | 19 media



Nell'ambito del Seminario "Pratiche di Lettura e contesti educativi. Riflessioni, esperienze e Progetti" organizzato dal Museo della Scuola e dell'Educazione "Mauro Laeng" e dal Dipartimento di Scienze della Formazione, la Biblioteca di area di Scienze della formazione ha partecipato con una esposizione di libri con bibliografie, e un intervento di Anna Migliucci per il Sistema Bibliotecario di Ateneo sulla Letteratura per l'infanzia e l'adolescenza dalle collezioni della Biblioteca (4 maggio 2023).



Nel corso del 2023 sono proseguite le attività del Circolo di lettura "Una panchina per leggere" nato nel 2015 presso la Biblioteca di Giurisprudenza e aperto a tutta la comunità universitaria e al territorio.

In occasione del centenario dalla nascita di Italo Calvino (15 ottobre 1923), il Circolo ha realizzato e pubblicato delle video letture di alcune opere dello scrittore.

## Apertura al territorio

Continua dal 2016 la collaborazione tra l'Università degli Studi Roma Tre e Disco Lazio per la gestione dei servizi della biblioteca Moby Dick situata all'interno dell'omonimo Hub Culturale collocato nel cuore del quartiere Garbatella, nei locali degli ex bagni pubblici. La convenzione relativa all'Hub Culturale Moby Dick è stata rinnovata fino al 31/12/2025.

## PIM - Prestito interbibliotecario metropolitano



Dopo la sospensione dovuto all'emergenza covid19, dal 31 maggio 2023 è stato riavviato il servizio di Prestito Interbibliotecario Metropolitano (PIM), grazie al rinnovo della Convenzione con le Biblioteche del Comune di Roma; la Convenzione, che consente di cooperare per lo scambio di materiale bibliografico è stata rinnovata in forma ampliata, con una partecipazione allargata di tutte le Biblioteche dell'Ateneo.

## Orientamento

Il Sistema bibliotecario di Ateneo ha partecipato al consueto appuntamento annuale per la presentazione dell'offerta formativa e dei servizi dell'Ateneo, tenutosi il 4 luglio 2023: Biblioteche. Le Biblioteche aderiscono alle Giornate di Vita universitaria, gli incontri di orientamento organizzati dall'Ufficio Orientamento in collaborazione con i Dipartimenti e dedicati agli studenti e le studentesse delle scuole secondarie di secondo grado aprendo le porte delle Biblioteche; presenza dello SBA anche all'International Welcome Day dedicato agli studenti in mobilità internazionale.



In occasione della Giornata dell'Orientamento è stato realizzato un video di presentazione delle Biblioteche e una serie di sette segnalibri contenenti opere presenti nelle biblioteche d'area.



I libri sono semi:  
alimentano la  
mente, accrescono  
l'intelligenza, la  
creatività

Gianni Rodari



Nel dubbio, vai in  
biblioteca

Joanne K. Rowling

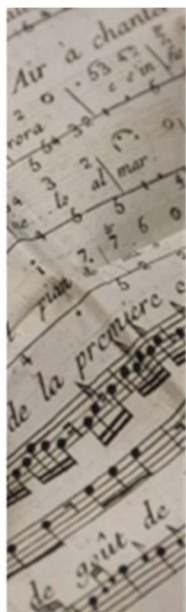

Ha cultura chi ha  
coscienza di sé e  
del tutto, chi sente  
la relazione con  
tutti gli altri esseri

Antonio Gramsci

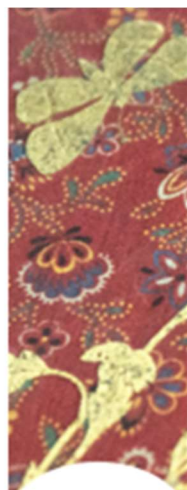
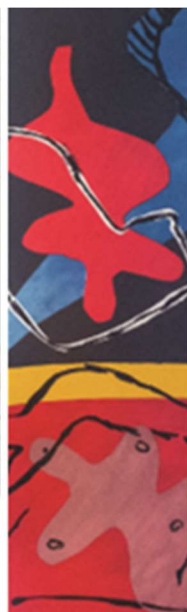

Per viaggiare  
lontano, non c'è  
miglior nave di un  
libro

Emily Dickinson

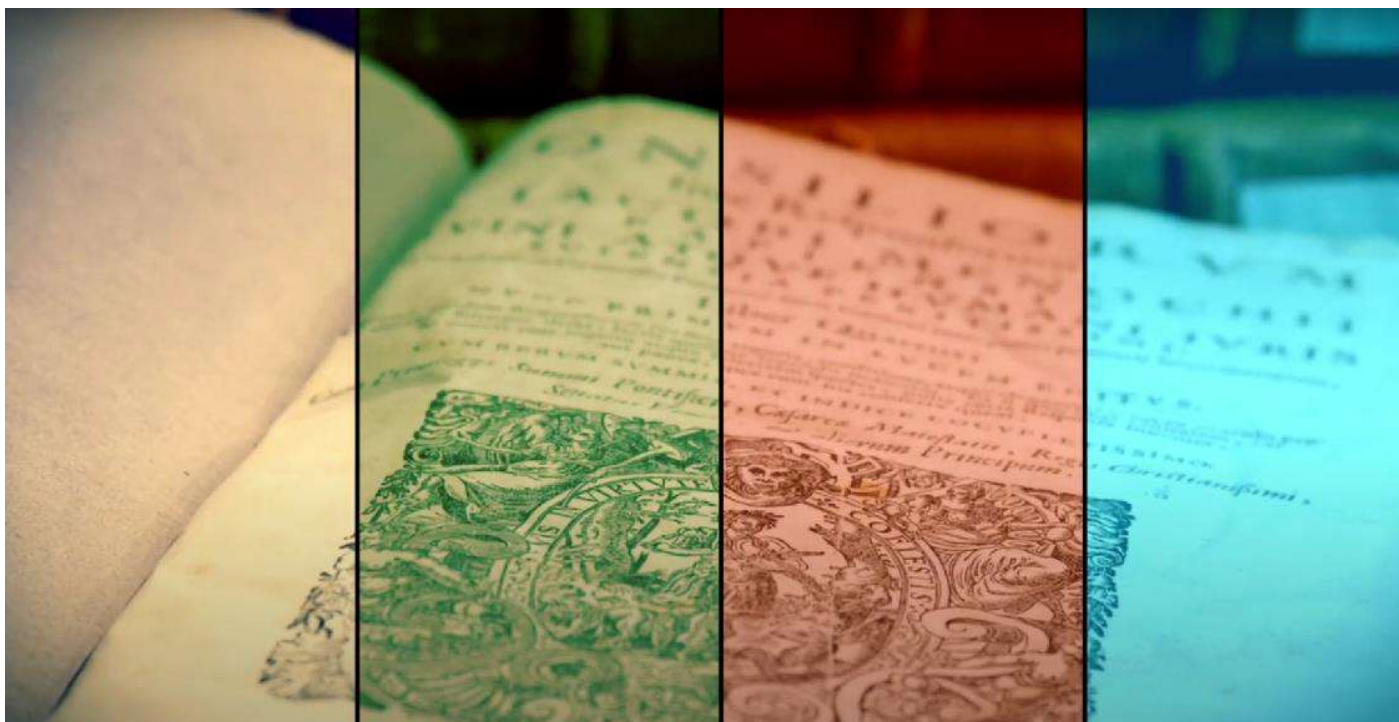

Gruppo di lavoro Monitoraggio SBA

Simona Battisti (coordinatrice),

Ilaria Brancatisano, Daniela Bruni, Tiziana Mancini, Manuela Riosa,  
Alessandra Schippa, Antonella Silvestro, Piera Storari, Maria Rita Varricchio  
([monitoraggio.sba@uniroma3.it](mailto:monitoraggio.sba@uniroma3.it))

Si ringraziano

Andrea Muscolino (Ufficio raccordo delle biblioteche di area) per l'estrazione e  
l'elaborazione dei dati statistici da ALMA e la creazione di dashboard dedicate al  
monitoraggio

Lucia Staccone (Ufficio raccordo delle biblioteche di area)  
per i dati statistici sulle risorse elettroniche

Si ringraziano inoltre

Aldo Rocchegiani, Alessandra Torti  
e tutti i colleghi che hanno contribuito

Credits fotografici: Francesco Sica, Simone Tibollo

Maggio 2024